

みんなで紡ぐ

令和5年 [2023]

広報 **かわい**

6 月号

No.611

巻頭

新町長ごあいさつ

TOPICS

- 耐震診断・ブロック塀撤去補助
- 畿央大学公開講座

連載 企画

Lacey's English!

Kawai Every Fun!

[好評]

かわい ふるさとかるた

●今月の表紙：馬見丘陵公園の菖蒲



豊かさ幸せを 実現できる まちづくり

このたび、多くの町民の皆さまから力強いご支援を賜り、町政運営の重責を担わせていただくこととなりました。責任の重大さに身の引き締まる思いと、ふるさと河合町のさらなる発展に精魂を傾ける決意を新たにしているところでございます。

さて、河合町の足元を見ますと財政再建、行政改革、子育て世代・高齢者対策、さらに空き家対策など多くの課題が山積しています。

私の使命はこれらの課題に対しスピード感をもって改革していくことでもあります。

これまでの行政運営のなかの「あたりまえ」を見直し、まずは財政再建に取り組んでいく所存です。

同時に、子育て世代が、安心して子どもを産み、育てやすい環境整備や教育環境の充実、さらに高齢者の移動手段の確保など、住み続けたい、住んでみたいと思っただけの施策を展開していきます。

そのためには、あらゆる角度から町税をはじめとする自主財源の捻出及び確保、また財源の組み替えなど時代の

変化に効果的、効率的に対応していくために思い切った発想の転換を図っていく必要があります。

また、コロナ禍が落ち着き、今後、ますます観光力が向上すると予想されています。町内の魅力的な財産を多くの方々に知っていただけるよう、より効果的な訴求点を見出し、河合町に来てみたいと思っただけの方々を増やしていくことも重要と認識しております。

これらの取り組みを町民の皆さま方と共に手を携えて、豊かさと幸せを実感できるまちづくりを着実に進めてまいりますことをお誓い申し上げ、就任のあいさつといたします。

森川喜之

議会だより

5月12日、令和5年第3回河合町

議会臨時会で選出された正副議長ならびに各委員会の正副委員長、委員は次のとおりです。

総務文教常任委員会

- 行政一般、財政に関する事項
- 消防に関する事項
- 教育に関する事項
- 他の委員会に属さない事項

議長



ひきた としふみ
正田 俊文

副議長



うめの みちよ
梅野 美智代

委員長



おおにし たかゆき
大西 孝幸

委員



ときわ しげのり
常盤 繁範

委員



すぎもと みつきよ
杵本 光清

副委員長



ばばちえこ
馬場 千恵子

委員



うめの みちよ
梅野 美智代

委員



ひきた としふみ
正田 俊文

厚生建設常任委員会

- 社会福祉、保健衛生、労働、公害その他厚生一般に関する事項
- 農林、商工に関する事項
- 上下水道に関する事項
- 住宅に関する事項
- 道路、河川、都市計画その他経済建設一般に関する事項

委員長



さとう としはる
佐藤 利治

委員



すぎもと たかし
杵本 貴司

委員



はせがわ しんいち
長谷川 伸一

副委員長



さかもと ひろみち
坂本 博道

委員



なかやま よしひで
中山 義英

委員



おかだ やすのり
岡田 康則

議会運営委員会

- 会期や議案審議の方法などについて協議する。

委員長 岡田 康則
副委員長 馬場千恵子
委員 馬場 千恵子
委員 杵本 貴司
委員 佐藤 利治
委員 坂本 博道
委員 大西 孝幸

議会だより編集委員会

委員 正田 俊文
委員 梅野 美智代
委員 大西 孝幸
委員 佐藤 利治
委員 岡田 康則

【お詫びと訂正】

「議会だより No.4」の7ページに誤りがありました。お詫びして訂正します。

【誤】中山 善英 議員

【正】中山 義英 議員

春の叙勲

4月29日(祝)、各分野で功績を残された方に贈られる「春の叙勲」が発表され、本町より次の方が受賞されました。

瑞宝双光章 (危険業務功労)



やす はる
宗 安春さん (73歳)

長崎県五島出身の宗さん、「受賞に関して喜びは勿論ですが、五島の港棧橋を離れるときに両親が涙流してくれた情景を思い出し、せめて両親が生きている間に見せたかったです」と話されました。

地元学校を卒業後、大阪の民間会社へ一旦就職したのち、仕事休みの日に駅の壁に貼っていたポスターを見て危険業務へと転職。幸か不幸か危険な場面には遭遇しなかったようですが、仕事中に密室の中で熱中症に罹り、後にも先にも救急車を利用した経験が一度あったそうです。

「退職後は、幼稚園園児の送迎バス運転手やデイサービス利用者の送迎車両



の運転手そして、河合町図書館の受付業務、約3年前から奈良県宮馬見丘陵公園内でのカート運行業務にお世話になっていきます。

趣味は、室内競技の卓球。現在は目の病に罹患しお休み中です。健康増進ではなく健康維持のため週に3・4回程度ストレッチジムへ通っています。

河合町に移り住んで四十有余年、静かで空気もよく住む所としては最適ですが、何せ以前よりも町全体が少子高齢化して疲弊したように感じます」と話してくださいました。



消防活動に精励



河合町消防団の仲井克明団長が、永年にわたり消防の発展に努められたことから、消防庁長官より「永年勤続功労章」を受章されました。

また、(財)日本消防協会会長より、6人の町消防団員が勤続30年以上にわたる消防の職務に精励されたことが認められ「勤続章」を授与されました。

授与された消防団員の皆さまです。

- 第四分団・松本良樹副分団長
- 第四分団・大沼清訓団員
- 第一分団・山田実団員
- 第一分団・安井久晴団員
- 第二分団・奥田育弘団員
- 第一分団・安田昌敬団員

この栄誉ある受章を心からお慶び申し上げます。



～河合のまち貸します事業～

2023 ひむろしらゆき week in 河合町

4月16日(日)豆山の郷で、全国有名店のさまざまな趣向を凝らしたかき氷を幅広い世代の方が楽しめるイベントが開催されました。

奈良県中部では初となる大規模なかき氷のお祭りで、県内のみならず全国各地から約500名もの方が来場し、大盛況となりました。

イベント後、馬見丘陵公園でチューリップを満喫される方も大勢いらっしゃいました。



春の産直市 大盛況!

5月13日(土)、まほろばホールで春の産直市が開催されました。

新型コロナウイルスによる規制が外れた初めての週末とあって、会場にはたくさんの方が来場されました。まほろば夢市の農産物、商工会の地元物製品の販売や屋台、すさみ町からはイノブタ肉や海産物が届きました。

会場内では、すな丸バルーンやワークショップ、消防体験、猿回し、お楽しみ抽選会、フリーマーケットなど、大人から子どもまで楽しめるイベントが盛りだくさんでした。



楽しく元気にグラウンド・ゴルフ

5月21日(日)、総合スポーツ公園で「第25回 大字別グラウンド・ゴルフ大会」が開催されました。

参加された皆さまは、晴天の汗ばむ陽気の中、しっかり水分補給をしながら楽しく元気にプレイされていました。

結果は以下のとおりです。

優勝 佐味田
準優勝 泉 台





元気に笑顔でスポーツ ～第27回合同会長杯～

4月9～16日(日)、河合町スポーツ協会合同会長杯が総合スポーツ公園などの各会場で開催されました。元気に笑顔でスポーツできるようになり、大会も大いに盛り上がりました。結果は次のとおりです。



●軟式野球

【優勝】ピースファクトリー紅
【準優勝】河合町役場

●硬式テニス(女子)

【優勝】赤川・西村組
【準優勝】古川・中井組

●硬式テニス(男子)

【優勝】後藤・森組
【準優勝】松田・中井組

●ソフトテニス(団体戦)

【優勝】Aチーム
【準優勝】Cチーム

●卓球

【優勝】竹本 清文
【準優勝】土肥 哲男

●バドミントン(男子)

【優勝】上田・岡崎組
【準優勝】石田・村上組

●バドミントン(女子)

【優勝】今西・田野組
【準優勝】本田・中野組

●ターゲット・バードゴルフ

【優勝】竹嶋 祥晃
【準優勝】山田 勇夫

●剣道 中学生の部

【優勝】弓戸 駿
【準優勝】川崎 正蔵

●ゲートボール

【優勝】高塚台2丁目チーム
【準優勝】高塚台チーム

●グラウンドゴルフ

【優勝】浅芝 辰夫
【準優勝】嶋田 隆子

●バウンドテニス

【優勝】青い鳥チーム
【準優勝】孔雀チーム

令和5年度 総代・自治会長会

総代・自治会長会は、町と地域のパイプ役として、行事や事務連絡、大字・自治会の要望などさまざまな面でご協力をいただいています。

今年度の総会は、4年ぶりの開催となりました。

各総代・自治会長の皆さまは次のとおりです。【敬称略】



会 長	高岡 宏芳(高塚台二丁目)
副会長	中浦 和子(星和台公団)
副会長	山本 孝典(薬井)
会 計	大沼 清訓(穴闇)
監査委員	松井 清豪(長楽)
	岡田 光代(池部)
	岡井 康徳(城古)
	弓戸 猛(市場)
	岡井 誠也(西穴闇)
	松井 脩(城内)
	植田 正廣(大輪田)

坂本 康和(山坊)
上本 宜秀(佐味田)
前川 恭彦(泉台)
島田 有貴(星和台)
森尾 和正(広瀬台)
千住 正二郎(中山台)
吉田 寛人(高塚台)
北野 雅資(久美ヶ丘)
喜岡 義和(緑ヶ丘)
宮本 武典(彩りの杜)

一般会計予算の執行状況

令和4年度
下半期

[3月末現在]

財政 状況

町の財政がどのように運営されているのか、皆さまにご理解いただくため、財政状況を公表します。
今回は、令和4年度下半期（令和4年10月5年3月）の執行状況をお知らせします。

問い合わせ…財政課 内線277

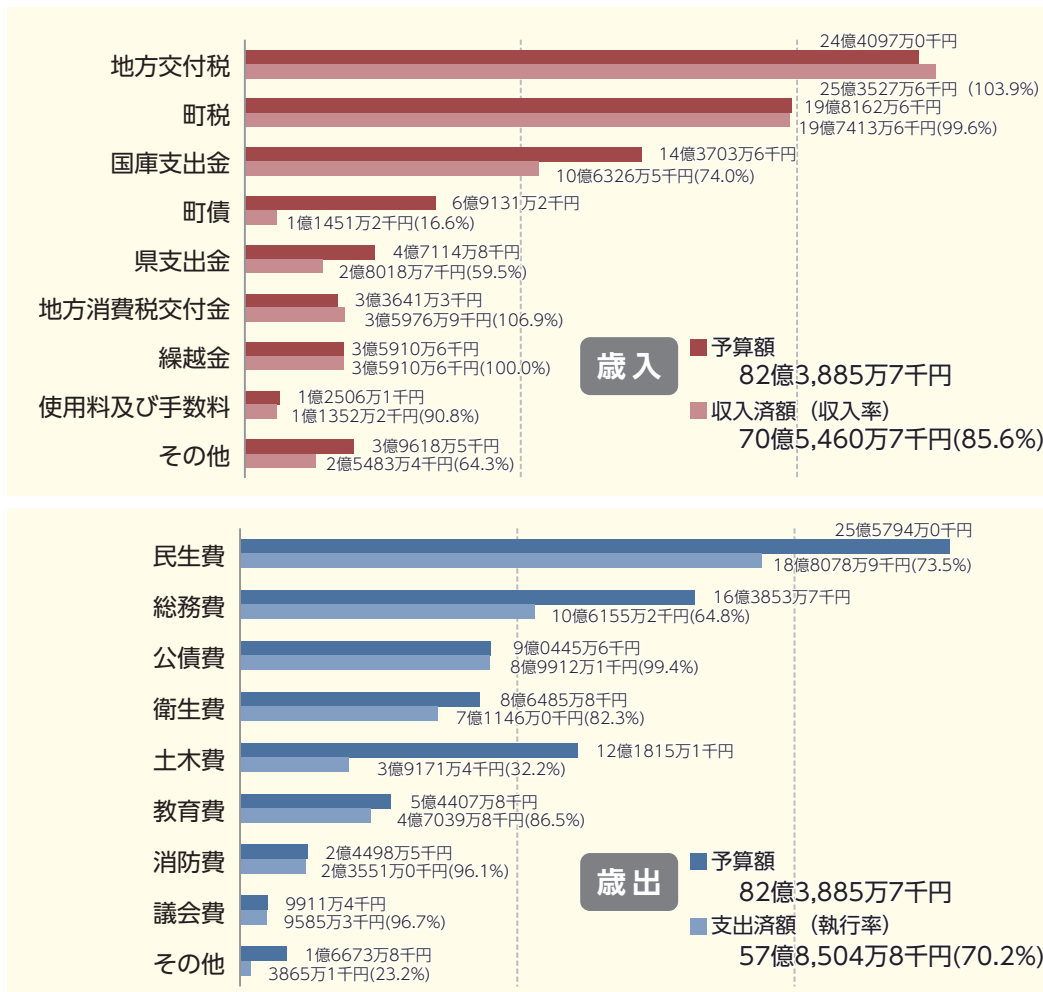

特別会計予算の執行状況

(単位:千円、%)

会計名	現計予算額	収入済額	収入率	支出済額	執行率
国民健康保険特別会計	2,042,864	1,844,098	90.3	1,839,634	90.1
住宅新築資金等貸付事業特別会計	5,283	2,655	50.3	1,047	19.8
下水道事業特別会計	702,418	259,703	37.0	661,298	94.1
水洗便所改造資金貸付事業特別会計	3,600	2,100	58.3	0	0
介護保険特別会計 (保険事業勘定)	1,961,374	1,574,936	80.3	1,768,314	90.2
後期高齢者医療制度特別会計	473,606	395,059	83.4	422,258	89.2
合計	5,189,145	4,078,551	78.6	4,692,551	90.4

基金の現在高

(単位:千円)

基金の名称	目的	3月末日現在高
減債基金	町債の償還財源の確保、負担の平準化	3,469
財政調整基金	財源の年度間調整	558,067
小中学校ボランティア推進基金	児童生徒のボランティア活動の推進	607
公共下水道建設基金	下水道の整備	1,021
水洗便所改造資金貸付基金	水洗便所改造資金の貸付	2,900
公共施設整備基金	公共施設の整備	818
ふるさと創生基金	独創的、個性的な地域づくり	587
地域振興基金	地域の福祉活動の促進、快適な生活環境の形成	2,514
国民健康保険財政調整基金	国民健康保険事業の財政運営の安定化	416,574
介護給付費準備基金	介護保険事業の財政運営の安定化	246,472
新型コロナウイルス感染症対策基金	感染拡大防止、生活、地域経済への対策	11,920
合計		1,244,949

町債の残高

(単位:千円)

会計名	令和3年度末残高 A	令和4年度借入額 B	令和4年度返済金 C	3月末日現在高 (A+B-C)
一般会計	12,307,440	114,512	845,486	11,576,466
下水道事業特別会計	3,916,203	42,600	344,055	3,614,748
合計	16,223,643	157,112	1,189,541	15,191,214

【無料耐震診断】

- 対象住宅 ○昭和56年5月31日以前に着工された町内の木造住宅
○延べ床面積が250㎡以下で、2階建て以下(地階を除く)のもの
- 募集件数 5棟
- 受付期間 6月15日(木)～7月18日(火)
午前9時～午後5時(土日祝日を除く)
※応募多数の場合、7月20日(木)に抽選
- 申し込み 希望する方は、**必ず事前に相談してください。**
対象住宅となるか確認し、申込受付となります。
- 必要書類 所有者・建物の写真(外観が分かるもの)・
位置図・建築年が確認できるもの
- 注意事項 直接業者に耐震診断を依頼されたものは、
対象外です。

木造住宅の 耐震化を 支援



大規模地震の発生に備えて
耐震化を進めましょう!

【耐震改修工事費補助】

- 対象住宅 ○上記の「無料耐震診断」の対象住宅
○一般財団法人日本建築防災協会による「木造住宅の耐震診断と補強方法」に定める「一般診断法」により、診断結果が1.0未満と診断された住宅
- 募集件数 3棟
- 受付期間 6月15日(木)～7月18日(火)
午前9時～午後5時(土日祝日を除く)
※応募多数の場合、7月20日(木)に抽選で決定
- 補助内容 50万円以上の耐震改修工事に要した費用に100分の23を乗じて得た額(千円未満の端数切り捨て)。ただし、その額が20万円未満のときは20万円、50万円を超える時は50万円を限度とする。
※耐震改修工事に付随しない費用は、対象外です。
- 申込方法 希望する方は、**必ず事前に相談してください。**
記入した申請用紙に、必要書類を添付し安心安全推進課へ申し込んでください。
なお、必要書類については、事前相談時かホームページで確認してください。



ブロック塀等の 撤去工事費を補助



町道に面する災害時の避難路で、倒壊のおそれのあるブロック塀等の撤去工事に要する費用の一部を補助します。

- 対象 以下のすべてに該当するもの
①ブロック塀等と道路の接地面からブロック部分の頂点までの高さ60cmを超えるもの
②ブロック塀等の高さがブロック塀等と道路境界までの水平距離以上に高いもの
③ブロック塀等の外観目視点検を行い、不適合科目が一つ以上あるもの(事前相談時に確認)
④避難路(私道を除く)
- 募集件数 5件(先着順)
- 募集期間 6月15日(木)から随時 午前9時～午後5時(土日祝日は除く)
- 補助内容 ブロック塀等の撤去工事費の2分の1に相当する額(千円未満の端数切り捨て)とし、10万円を限度とする
- 申し込み 希望される方は、**必ず事前に相談してください。**事業対象となるかを確認し、申込受付となります。
- 注意事項 **事前にブロック塀等を撤去された方は、対象外**です。



問い合わせ 安心安全推進課 ☎内線242

特定小型原動機付自転車のナンバープレート(課税標識)の交付

7月1日(土)から、一定の要件を満たす電動キックボードは、「特定小型原動機付自転車」として新たに車両区分され、交通ルールが改正されます。※くわしい走行方法は、警察庁のホームページで確認できます。

ナンバープレートは、特定小型原動機付自転車用のナンバープレートを、6月30日(金)から交付します。なお、既に特定小型原動機付自転車に該当する車両を所有し、従来のナンバープレートを交付されている方は、新しい規格のナンバープレートへの交換が可能です。

【対象車両の要件】

原動機付自転車のうち、外部電源により供給される電気を動力源とするもので、下記の要件全てに該当するもの。

※要件に該当しないものは、原動機付自転車として取り扱われます。

- 原動機の定格出力が 0.60kw 以下
- 長さ 190cm 以下、幅 60cm 以下
- 最高速度が 20km/h以下

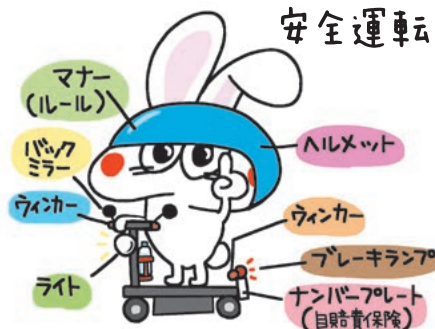

～申請に必要なもの～

●新規登録

- ① 製品カタログ等の対象車両の要件に該当していることが分かるもの (なければ原動機付自転車の登録)
- ② 販売証明書
- ③ 本人確認書類

※他の市町村から転入したときは、廃車証明書が必要

※他の人から譲り受けたときは、廃車証明書と譲渡証明書が必要

●特定小型原動機付自転車用のナンバープレートへの交換

交換すると、標識番号が変わります。標識番号の選択はできません。

- ① 製品カタログ等の対象車両の要件に該当していることが分かるもの (なければ交換不可)
- ② 交付済のナンバープレート
- ③ 標識交付証明書
- ④ 本人確認書類



【交通ルールの比較】

	特定小型原動機付自転車	原動機付自転車
免許証の有無	不要 ※ただし、16歳以上に限る。	原付の運転ができる免許が必要
ヘルメット	着用	着用
走行場所	・車道	車道のみ
	・自転車レーン	
	・歩道(時速6km制限あり)	
最高速度	時速20km(歩道は時速6km)	時速30km
ナンバープレート	必要	必要
年齢制限	16歳以上	免許証に準じる
飲酒運転	禁止	禁止
自賠責保険	必要	必要
税額	2,000円	2,000円

●問い合わせ 交通ルール

西和警察署

☎72-0110

警察庁HP

ナンバープレート交付

税務課軽自動車税担当

☎内線111



聞きに
きて

橿原市吹奏楽団ファミリーコンサート in 畿央大学

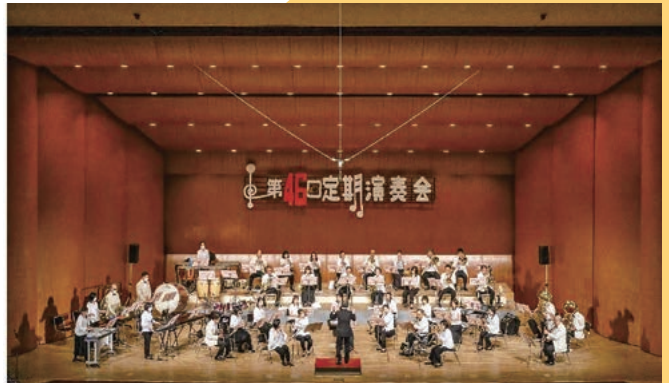

畿央大学開学20周年を記念して、橿原市吹奏楽団にお越しいただきファミリーコンサートを開催します。宇宙戦艦ヤマト、ジャンボリミッキー、BTSメドレーなどご家族皆さままで楽しめる演目を予定。ぜひご参加ください♪(要申込・入場料無料)

- とき 6月25日(日) 午後2時~3時30分予定(午後1時開場)
- ところ 畿央大学 冬木記念ホール
- 定員 400名(先着順)
- 申し込み 二次元コードから申し込み
- 締め切り 6月16日(金) 午後5時



申込フォーム



●問い合わせ 畿央大学20周年記念事業事務局
E-mail: 20th@kio.ac.jp ☎54-1601 (月~金曜日・午前8時45分~午後6時)

※来場には、公共交通機関をご利用ください。

見
に
き

差別をなくす町民集会

とき 7月8日(土) 午前9時30分~12時(予定)
(受付: 午前9時~)

ところ まほろばホール

展示 小学生による人権啓発ポスター(予定)(ホワイエに展示)

映画上映 『水上のフライト』

【映画紹介】2020年公開

監督: 兼重 淳

TSUTAYA CREATORS' PROGRAM 審査員特別賞

出演: 中条あやみ 杉野遙亮 大塚寧々 小澤征悦

【テーマ】障がい者とスポーツ・母の愛

【内容】 実在するパラカヌー日本代表選手・瀬立モニカさんとの交流を通じ、作り上げたオリジナルストーリー。

交通事故で歩けなくなったヒロインは、パラカヌーと出会う。

自分の実力に絶対の自信を持つ高慢な遙は、走高跳で世界を

めざし、有望スポーツ選手として活躍していた。だがある日、不慮の事故に合い、命は助かったものの二度と歩くことができなくなってしまった。将来の夢を絶たれた遙は、心を閉ざし自暴自棄になるが、周囲の人に支えられパラカヌーという新たな夢を見つける。きらめく水面を背景に、母の愛、淡い恋心、恩師との約束...そして、大切な人の思いを乗せて、どん底から道を切り開いていく。(106分)

【問い合わせ】 心の交流センター ☎56-5196



©2020 映画「水上のフライト」製作委員会

水上のフライト



information

- 役場からのお知らせ -

- 健康・医療
- スポーツ
- 福祉
- 文化・教育
- 生活・環境
- その他

掲載内容は5月24日時点のものです。新型コロナウイルス感染症の影響により、延期や中止になる可能性があります。

- 役場本庁 ☎0745-57-0200
FAX0745-56-4007
 - 役場出張所 ☎32-6605
 - 保健センター ☎56-6006
 - 清掃工場 ☎32-0706
 - 上下水道課 ☎56-5210
 - 豆山の郷 ☎58-2733
 - まほろばホール ☎72-1100
 - 中央公民館 ☎57-2271
 - 西大和地区公民館 ☎57-2271
 - 総合スポーツ公園 ☎56-4600
- は月曜日が
休館です。

J-Alert (全国瞬時警報システム) 伝達試験を実施します

地震や他国のミサイル攻撃などの発生に備え、全国一斉の伝達試験を行います。大きな音にご注意ください。

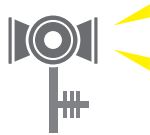

- とき・内容
6月 7日(水)午前11時頃 Jアラート訓練
6月15日(木)午前10時頃 緊急地震速報訓練
- 伝達方法 屋外スピーカー
- 問い合わせ 安心安全推進課 ☎内線242

新型コロナワクチン

6月25日(日)と7月2日(日)に豆山の郷で集団接種を行います。予約開始は、6月12日(月)午前9時からです。

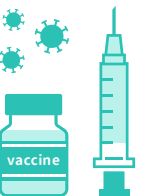

- 対象者
・65歳以上の方
・12歳以上64歳以下で基礎疾患を有する方
・医療従事者または高齢者施設等従事者
- 予約方法 予約フォームまたはコールセンターへ電話で予約してください。
- 問い合わせ 河合町コールセンター ☎57-1567



広告欄



納税のお知らせ

次の税の納期限は6月30日(金)です。忘れずに納めてください。
○町・県民税(普通徴収・第1期)
納税は、便利な口座振替をご利用ください。
●問い合わせ 税務課 ☎内線113・114・174

軽自動車税(種別割) 車検用納税証明書 郵送廃止

令和5年1月から、軽自動車検査協会がオンラインシステム(軽JNK5)で納付状況を確認できるようになったため、継続検査時の納税証明書の提示が原則不要になりました。
これに伴い、口座振替・スマートフォン決済等で納付した方への納税証明書の郵送を取りやめます。ただし、2輪の小型自動車(総排気量250cc超)は納税証明書の提示が必要なため、例年通り6月ごろに口座振替・スマートフォン決済等で納期内納付した方に納税証明書を郵送します。
くわしくは、軽自動車税納税通知書の同封物か町ホームページで確認してください。
●問い合わせ 税務課 ☎内線113・114・174

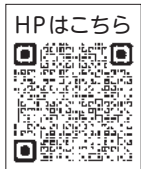

\\「広報かわい」に広告を載せませんか!?!\\

広告募集

掲載者さんの声
どこに出すよりも
一番効果が
ありました!

随時、募集しています。
詳しくは、町ホームページをご覧ください。

●問い合わせ 広報広聴課 ☎内線211



後期高齢者の口腔健診 「お口の健康診査」

高齢者の健康を保持・増進し、生活の質(QOL)の向上を図り、健康寿命の延伸を目的とします。

●**対象者** 4月1日現在75歳・80歳・85歳の奈良県後期高齢者医療加入者

●**健診料** 無料

●**実施期間** 6月1日(木)～11月30日(木)

●**申し込み** 一般社団法人奈良県歯科医師会に属する奈良県の歯科医療機関へ事前ご予約し、受診当日に健診券(はがき)と被保険者証を持参してください。

※健診券(はがき)は、5月下旬に奈良県後期高齢者医療広域連合から健診対象者へ送付されています。

※内容を一部変更する場合があります。

●**問い合わせ** 奈良県後期高齢者医療広域連合事業課
☎0744-29-8430



健康カレンダー

行事	対象	とき	受付時間	ところ	備考
成人健康相談	町内在住の成人	6月6日(火)	午前9時15分～10時15分	保健センター	<内容> 血圧測定・尿検査・個別相談・栄養相談 <持ち物> 健康手帳
		6月28日(水)	午前10時～11時	図書館	
乳幼児相談	町内在住の乳幼児・妊産婦	6月6日(火)	午前9時15分～10時15分	保健センター	<内容> 計測・各相談(栄養・育児・歯科・授乳)・助産師による授乳相談
		7月7日(金)	午前9時15分～10時15分	保健センター	<内容> 計測・各相談(栄養・育児・歯科・授乳)・歯科衛生士による歯科相談
		6月28日(水)	午前10時～11時	図書館	<内容> 計測・各相談(栄養・育児)
乳児健診	令和4年12月21日～5年2月16日生の児	6月8日(木)	午後1時～1時45分	保健センター	※対象児には通知します。 <持ち物> 母子健康手帳・問診票
10か月児健診	令和4年7月14日～8月6日生の児	6月8日(木)	午後1時45分～2時15分	保健センター	※対象児には通知します。 <持ち物> 母子健康手帳・問診票
離乳食教室	4か月～8か月児と保護者	7月7日(金)	午前10時30分～12時	保健センター	※参加希望者は保健センターに連絡ください。 <内容> 離乳食・虫歯予防の話 <持ち物> 筆記用具 赤ちゃんの必要物品

※保健センター前の道路はスクールゾーンのため、午前7時30分～9時は進入禁止です。

※乳幼児相談には母子健康手帳をお持ちください。



国民健康保険 ジェネリック医薬品の活用

●ジェネリック(後発)医薬品とは？

厚生労働省の認可を得て製造販売される新薬と同じ有効成分を含む医薬品です。

●どのような効果があるの？

先発医薬品(新薬)と有効成分が同じなので、同等の効き目、安全性が認められています。

また、味や匂いなど飲みやすく改良された薬もあり、さらに開発費用が抑えられ価格が安く設定され、医療費負担の軽減にも繋がります。

※ジェネリック医薬品を利用しても医療費が変わらない場合もあります。

●利用するにはどうすればいいの？

医師や薬剤師にジェネリック医薬品を希望することを伝えましょう。国保年金係(⑤番窓口)で、保険証に貼る希望シール等を配布しています。

※全ての薬にジェネリック医薬品があるわけではありません。また、症状などにより、ジェネリック医薬品に切り替えることができない場合もあります。

●問い合わせ

住民福祉課
☎内線162

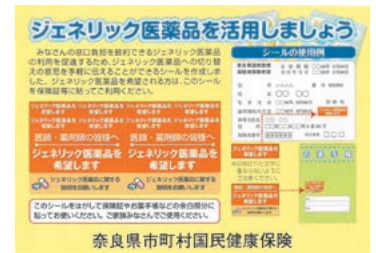

▲希望シール

**お子さまと一緒に
ヨガを楽しもう！**

ご自宅でもできる簡単ヨガで、ココロ・カラダもリフレッシュしませんか？ぜひご参加ください。

- とき 6月28日(水) 午前10時～11時
- ところ 豆山の郷 1階スポーツルーム
- 講師 千葉 麻梨子
- 対象児 8か月～2歳くらいの乳幼児

※上のお子さまも参加する場合は、
申込時にお知らせください。

- 定員 8組程度(先着順)
- 参加費 無料
- 持ち物 汗拭き用タオル、飲み物(ミルク、お茶など)
- 申込方法 子育て世代包括支援センターへ
電話か窓口で申し込み
- 申込期間 6月5日(月)～19日(月)
- 問い合わせ 子育て世代包括支援センター
☎内線197



**国民健康保険
健診のお知らせ**

	受診期間等	受診方法
①特定健診 (個別健診)	6月1日(木)～令和6年1月31日(水) ○受診料：無料	奈良県医師会会員の医療機関に直接予約して受診
②特定健診 (集団健診)	10月11日(水)午前 ○ところ：中央公民館 ○受診料：無料 ○定員：40名(先着順)	9月4日(月)以降 に下記のいずれかの方法で申し込み ・保健センターへ電話(☎56-6006) ・奈良県電子申請システム[e古都なら]
③人間ドック または脳ドック	4月1日(土)～令和6年3月31日(日) ○助成額 ・受診期間内に節目年齢に達する方の人間ドック…最大3万円 ・脳ドック・節目年齢以外の人間ドック…最大2万円 ※節目年齢(40・45・50・55・60・65・70歳)	医療機関受診後、住民福祉課または出張所で助成金の申請 助成要件(下記のすべてに該当する方) 1.国保に継続して1年以上加入している 2.納期到来分の国保税を完納している 3.同一年度内に人間ドック・脳ドックの助成を受けていない ※特定健診の受診券は使用できません。

- 対象 国民健康保険に加入している40歳～74歳の方
- 内容 年1回、上記①～③のうち1つを選択して受診
- ※特定健診(個別・集団)を受診する際は、特定健診受診券が必要です。対象者には、5月下旬に発送しています。
新規で国保に加入した方には、加入月の翌月末以降(予定)に受診券を発送します。
- 問い合わせ 住民福祉課 ☎内線161

**歯と口の健康週間
～6月4日から10日～**

歯を失う原因のほとんどは、むし歯や歯周病によるものです。中でも、歯周病は糖尿病や心臓病と深くかかわっているのをはじめ、全身の健康に悪影響を及ぼします。すでにむし歯や歯周病にかかっている方は、そのまま放置せずに歯科医の治療を受けましょう。

- 問い合わせ 保健センター ☎56-6006

つどいの広場

今月のつどいの広場では、千葉麻梨子さんを講師に迎え「ベビーヨガ&ママヨガ」を実施します。申し込み不要です。親子で参加してください。

【イベント「ベビーヨガ&ママヨガ」】

- とき 6月16日(金)午前10時～
- ところ 豆山の郷 1階エレベーター前スペース

【つどいの広場】

- とき 火～金曜日 ・午前9時30分～12時
・午後1時～3時30分
- ところ 豆山の郷 1階やすらぎの家
- 対象 町内在住の就園前の子どもさんと保護者
- 問い合わせ かがやきの森こども園 ☎58-2350



乳がん・子宮頸がん・大腸がん 集団検診

- とき 7月27日(木)受付:午後1時～3時
(申し込みの際に時間をお伝えします)
 - ところ 保健センター
※車での来場は控えてください。
 - 申し込み 6月7日(水)から保健センターへ電話(午前8時30分開始)またはホームページリンク集の「e古都なら」から申し込み
- ※町の検診は、個別検診か集団検診のどちらか1回限りです。また、昨年度、町の子宮頸がん及び乳がん検診を受けた方は、今年度受けることができません。

【乳がん検診】

- 内容 問診・マンモグラフィ
- 対象 満40歳以上の女性40名
- 費用 40歳～49歳 2,500円(二方向)
50歳以上 1,500円(一方向)

【子宮頸がん検診】

- 内容 頸部細胞診検査 ※生理中の方不可
- 対象 満20歳以上の女性100名
- 費用 1,000円

【大腸がん検診】

- 内容 採便容器を送付、検査当日に提出
- 対象 満40歳以上の町内在住の方50名
- 費用 500円
- 問い合わせ 保健センター ☎56-6006



第52回シニア県展出品作品募集 (奈良県高齢者美術展)

- 資格 県内在住で昭和40年4月1日以前に生まれたアマチュアの方
- 部門 日本画、洋画、書、工芸(手芸)、写真の5部門
- 出品料 1点1,000円(別途、振込手数料必要)
- 申し込み 豆山の郷で申込用紙配布・受付
- 締め切り 7月23日(日)

【シニア県展】

- とき 9月2日(土)～6日(水)
午前9時～午後4時 ※4日(月)は休館
- ところ 大和高田市文化会館(さざんかホール)
2階展示室

●問い合わせ

奈良県社会福祉協議会 すこやか長寿センター
☎0744-29-0120
総合福祉会館 豆山の郷 ☎58-2733



6月は食育月間 毎月19日は食育の日

「食育」とは、さまざまな経験を通じて、「食」に関する知識と、バランスの良い「食」を選択する力を身に付け、健全な食生活を実践できる力を育むことです。

町では、食生活推進研究会(通称・食推)が、仲間とのふれあいを通じ、地域の人の健康の保持増進や、地域ぐるみのよりよい食習慣づくりに取り組んでいます。毎月の定例会では知恵を出し合い、「おいしく、たのしく」その時のテーマに沿ったメニューを考えています。

食推の活動についてくわしく知りたい方は、保健センターまで問い合わせてください。

- 問い合わせ 保健センター
☎56-6006



胃がん・肺がん・結核・大腸がん 集団検診

がんは早期発見、早期治療が大切です。定期的に検診を受けましょう。1種類のための申し込みもできます。

- とき 6月20日(火)
・女性受付時間:午前9時15分～10時30分
・男性受付時間:午前10時30分～11時30分

- ところ 保健センター
※車での来場は控えてください。

- 対象 満40歳以上の町内在住の方
- 費用 各検診に記載 ※生活保護世帯の方は無料
- 持ち物 健康手帳
- 申し込み 保健センターへ電話(午前8時30分開始)またはホームページリンク集の「e古都なら」から申し込み

【胃がん検診】

- 内容 バリウムを飲むレントゲン検査
- 定員 40名 ●費用 1,000円

【肺がん・結核検診】

結核発病を早期発見するため、65歳以上の方には結核検診が義務づけられています。

- 内容 問診・胸部レントゲン
- 定員 80名 ●費用 500円
(※喀痰検査が必要な方は、別途500円)

【大腸がん検診】

- 内容 受付後に採便容器を送付します。検査当日に提出してください。
- 定員 50名 ●費用 500円
- 問い合わせ 保健センター ☎56-6006

古墳フェロー募集中！

町内の古墳の草刈り活動を手伝っていただける方を募集しています！皆さんで古墳をきれいにしてみませんか？(無償)

- と き** 6月17日(土) 予備日:18日(日)
9月30日(土) 予備日:10月1日(日)
※雨天の場合、予備日に変更
集合:午前8時30分 中央公民館
作業:午前9時~12時
- 作業内容** 町内の古墳の草刈り・清掃活動 等
- 持ち物** 草刈り機や草刈り鎌などの道具類(あれば)、
軍手、飲み物
- 申し込み** 各作業日の2週間前(6月2日・9月15日)までに生涯学習課窓口か電話で申し込み。氏名(漢字・よみがな)、年齢、住所、連絡先が必要です。※別途草刈り場所等をお知らせします。
- 問い合わせ** 生涯学習課 ☎57-2271(月曜日休館)

マイナンバーカード 受け取りを忘れずに！

マイナンバーカードを申請後、まだ受け取りに来ていない方は、忘れず早めに受け取りに来てください。なお、受け取りには、本人が来庁してください。自宅に届いている「個人番号カード交付通知書(はがき)」を紛失した方は、住民福祉課へ連絡してください。

マイナポイントを受け取れる方は、2023年2月末(オンライン申請は3月1日)までにマイナンバーカードの申請をしている方です。マイナポイントの登録は9月末までです。

※混雑状況により、カードのお渡しに時間がかかる場合があります。

- と き**
月~金曜日(祝日除く)
午前8時30分~午後5時15分



【休日窓口開設】

当日は、電子証明書更新手続きも可能です。

- と き** 6月4日(日)午前9時~12時30分
7月23日(日)午前9時~12時30分

※カードの受け取りや電子証明書更新に必要なものは、通知書やホームページで確認してください。

- 問い合わせ** 住民福祉課
☎内線153・154



低所得の子育て世帯の方へ ~子育て世帯生活支援特別給付金~

食費等の物価高騰に直面し、特に影響を受ける低所得の子育て世帯に対して給付金を支給します。

- 対象者**
【ひとり親世帯】
①3月分の児童扶養手当受給者(全部停止者を除く)
②公的年金等を受けていることで児童扶養手当を受けていない方
③食費等の価格高騰の影響で家計が急変し、収入が児童扶養手当受給者と同じ水準となっている方
【その他世帯】
④令和4年度「低所得の子育て世帯に対する子育て世帯生活支援特別給付金(その他世帯分)」を受給した方
⑤令和5年度住民税均等割非課税の方
⑥食費等の価格高騰の影響で家計が急変し、⑤と同様と認められる方
※ひとり親世帯分とその他世帯分を重複して受給できません。



- 対象児童**
・平成17年4月2日~令和6年2月29日生(障がい児の場合は20歳未満)
- 給付額** 対象児童1人あたり50,000円
- 申請期間** ~令和6年2月29日(木)※期間厳守
- 申請が必要な方** 上記対象者の②、③、⑤、⑥
- 申請不要な方** 上記対象者の①、④
※申請方法や収入限度額等くわしくは、ホームページで確認してください。
- 問い合わせ** 子育て支援課 ☎内線168・184

「かもきみの湯」 臨時休館のお知らせ

機器メンテナンスのため、全館休館します。

- と き** 6月29日(木)・30日(金)
※6月8日(木)は、「河合町無料入浴日」となっています。くわしくは、広報かわい5月号かかもきみの湯ホームページで確認してください。

- 問い合わせ** かもきみの湯
☎66-2641
(御所市五百家333)





奈良県西和医療センター 地域住民公開講座

奈良県西和医療センターの医師を講師に迎え、3年ぶりに公開講座を開催します。申し込みは不要で、費用は無料、どなたでも参加できます。皆さまのお越しをお待ちしています。

- と き** 7月13日(木) 午後2時～3時30分
- と ころ** 王寺町地域交流センター リーベルホール
(リーベル王寺東館5階)

- 講演内容** ①「乳がんの早期発見と早期治療」
乳腺外科部長 高島 勉 先生
- ②「形成外科ってどんな科？」
形成外科副部長 真柴 久実 先生

●**定 員** 100名

- 問い合わせ** 奈良県西和医療センター
☎32-0505
午前8時30分～
午後5時15分(土日除く)

HPはこちら



自筆証書遺言書保管制度 ～あなたの遺言書、法務局が守ります～

あなたの遺言をきちんと伝えるための制度です。遺言書を作成して相続手続をスムーズに！
遺言書の内容については、法律の専門家へ相談してください。

<法務局へ預けると…>

1. 遺言書の紛失、改ざんの防止
2. 家庭裁判所の検認不要
3. 相続人等への保管の通知

※保管手数料3,900円、手続きは予約が必要です。

- 問い合わせ** 奈良地方法務局葛城支局
☎52-4941(自動音声5番)

遺言書保管制度



法務省
ホームページ



広告欄



農業者の皆さまへ

令和5年度経営所得安定対策制度関係について、下記のとおり決定しました。

- 米作付目安面積** 全域 70ha
- 水田活用の直接支払交付金** (下表参照)

区分		単価(円/10a)		
		国交付金	町補助金	合計
戦略作物助成	麦・大豆・飼料作物	35,000		35,000
産地交付金	野菜・花き	12,000		15,000
	地域特産品作物	20,000		20,000
	景観形成作物 (コスモス・ひまわり・菜の花)		10,000	10,000

- ・ 交付金を受ける場合は、加入申し込み後、野菜の販売伝票および景観形成作物の栽培日誌が必要です。
- ・ 景観形成作物の種子は、JAならけん西やまと支店で購入してください。

※交付金の単価は変更される可能性があります。

- 問い合わせ** 各大字農協支部長
JAならけん西やまと支店 ☎73-2026
地域活性課 ☎内線117・198



自衛官募集

【幹部候補生】

- 資 格** ・大卒程度試験…22歳以上26歳未満(20歳以上22歳未満は大卒<見込含む>、修士課程修了者等<見込含む>は28歳未満)
- ・院卒者試験…修士課程修了者等(見込含む)で、20歳以上28歳未満

- 受 付** 6月15日(木)まで※飛行要員は除く

【一般曹候補生】

- 資 格** 18歳以上33歳未満
- 受 付** 7月1日(土)～9月5日(火)

【自衛官候補生】

- 資 格** 18歳以上33歳未満
- 受 付** 年間を通じて募集
- 問い合わせ** 自衛隊 橿原地域事務所
☎0744-29-9060

HPはこちら



てんいち先生



毎月11日は人権を確かめあう日です

毎月11日は人権を確かめあう日です。てんいち先生は、英語の10「てん」と「いち」を合わせて「てんいち」(11)という意味です。

手話の部屋

Let's try!

※利き手が左の方は左手で!

手話ができる・できない



両手の人差し指をクルクルと前に回す

4指の指先を左胸につけ、次に右胸につける

ほっぺたをつまむ仕草をする

西和消防署より 火災・救急などの出場状況

	4月中 件数		本年累計
河合町	火災	0 件	2 件
	救急	73 件	287 件
西和管内	火災	7 件	26 件
	救急	711 件	2882 件

用件は正しくあわせて 119 番

まちの動き

令和5年3月末現在。
()は前月比

人口

16,948人(-38人)
男 7,892人(-19人)
女 9,056人(-19人)

世帯数

7,947世帯(-10世帯)

6月 相談のご案内

※新型コロナウイルス感染症拡大防止のため、延期または中止となる場合があります。

人権・行政相談

相談員 人権擁護委員・行政相談委員
とき 6月16日(金)
ところ 役場2階会議室
問い合わせ 総務課 ☎内線222・228

消費生活相談

消費生活相談員が相談に応じます。
とき・ところ
①月曜日 午後1時～5時、
金曜日 午前9時～午後1時
／河合町役場2階相談室
②火曜日 午後1時～5時、
木曜日 午前9時～午後1時
／上牧町役場1階町民相談室
問い合わせ 総務課 ☎内線222・228
上牧町消費生活相談 ☎76-2501

無料法律相談

談員 弁護士
●河合町
とき 6月23日(金)
ところ 役場2階相談室
定員 6組(1組30分程度)
申し込み 6月20日(火)午前10時
役場2階相談スペースで抽選。定員に満たない場合は電話予約受付。
問い合わせ 総務課 ☎内線222・228
●中南和法律相談センター
とき・ところ 中南和各所で随時実施
※河合町(保健センター)では、6月9日・10月13日・12月8日・2月9日(全て金曜日)に実施
申込方法 相談日2週間前から電話受付(午前9時30分～12時、午後1時～4時)
申し込み・問い合わせ
中南和法律相談センター
☎0742-22-2035

電話相談

- 子育ての相談 月～金曜日
地域子育て支援センター(かがやきの森こども園) ☎58-2350
- 育児・発育の相談 月～金曜日
保健センター ☎56-6006
- 小・中学校の相談 月～金曜日
教育総務課 ☎内線206
- その他子育ての相談 月～金曜日
子育て世代包括支援センター ☎内線197
- 高齢者の相談 月～金曜日
地域包括支援センター ☎内線175・178・186

女性・DV電話相談

とき 火・金曜日 ※祝日の場合、前日
午前10時～12時、午後1時～3時
電話・FAX番号 NPOなら人権情報センター河合支局 ☎57-2908

図書館 だより

開館・休館のお知らせ

- 開館 火～日曜日
午前9時30分～午後5時
(第1・第3金曜日は午後7時まで)
- 休館 月曜日・月末図書整理日(30日(金))

子育て支援図書充実事業 第7弾

絵本と小学生向けのよみものを中心に育児書を含めて38冊購入しました。

絵本「かわいいいきいろのクジラちゃん」、「ごみしゅうしゅうしゃのぼいすけくん」等14冊

よみもの「ぼくちの震災日記」、「夢見セバクのおまじない」等15冊 他9冊

寄贈のお礼

令和4年4月～5年3月で、2,200冊の寄贈があり、3月末現在で711冊を蔵書に加えました。その他の本については、各種施設・団体への譲渡や、ブックリサイクル(産直市・文化祭)等で有効活用させていただきます。ご協力ありがとうございました。

【第13回 大人のためのおはなし会】

日本や世界のおはなしをお届けします。ひととき、おはなしの世界を楽しんでください。

- とき 6月14日(水) 午前10時～12時
- ところ まほろばホール 小ホール
- 対象 一般
- 定員 先着50名 ※定員になり次第締め切り
- 持ち物 上履き(小ホール土足厳禁のため)
- 申し込み 電話か図書館窓口で申し込み(受付中)

【6月のおはなし会】

- とき 6月24日(土) 午前10時30分～11時
- ところ 図書館2階
- 内容 おはなし・絵本・紙芝居 など
- 定員 15名 ※定員になり次第締め切り
- 申し込み 6月4日(日)から
電話か図書館窓口で申し込み

今月の新刊 ～司書のお薦め本～

一般書
他8冊

「署長シンドローム」

今野 敏 著

『隠蔽捜査』でおなじみの竜崎伸也が大森署を去った後、新署長・藍本小百合が、凶悪事件を解決する!

「超「超」勉強法」

野口 悠紀雄 著

AIやリスキング等の最新トレンドも盛り込んで、最も強力な勉強法を紹介。

「月神」

葉室 麟 著

幕末の福岡藩で、尊攘派として志士を導いた月形洗蔵。失意と無念の中で戦い続けた志士たちを描く。

児童書
他1冊

「へそまがりの魔女」

安東 みきえ 他著

暗い森に住む年老いた呪いの魔女。呪うことしか許されない魔女と優しさを知らない少女の心あたたまる物語。

「いぬのにつちゃんはるとなつ」

あきさく あい さくえ

春から夏は自然のドラマがいっぱい。植物や生き物の豆知識を解説した絵本。

「こども経済教室」

田中 久稔 監修

物価高、賃金格差、円高・円安など経済は変化していく。そのしくみをわかりやすく解説。

令和4年度ベストリーダー

一般書		児童書	
1	塞王の楯	今村 翔吾	1 しろくまちゃんのほっとけーき わかやま けん/絵
2	希望の糸	東野 圭吾	2 水族館のサバイバル ゴムドリco./文
3	黒牢城	米澤 穂信	3 恐竜世界のサバイバル 洪 在徹/文
4	ブラック・ショーマンと名もなき町の殺人	東野 圭吾	4 だるまさんが かがくいひろし/さく
5	マスカレード・ゲーム	東野 圭吾	5 昆虫世界のサバイバル 洪 在徹/文
6	子宝船 (きたきた捕物帖2)	宮部 みゆき	6 恐竜世界のサバイバル 洪 在徹/文
7	三千円の使いかた	原田 ひ香	7 パンどろぼう 柴田 ケイコ/作
8	片付けは減らずが9割	阪口 ゆうこ	8 地下鉄のサバイバル ゴムドリco./文
9	透明な螺旋	東野 圭吾	9 あ・あ 三浦 太郎/さくえ
10	整理収納の達人たちの5分でスッキリ片づく部屋	主婦と生活社	10 有害物質のサバイバル スウィートファクトリー/文

A L T (外国語指導助手) として、こども園や小中学校で皆さんと英語の勉強をしているレイシーです!

Long time no see!
How is everyone?
久しぶり!
みんな元気?



私の生まれ故郷
オハイオ州を紹介!

Although Kawai Town is my home now, my first home was Dayton, Ohio. The city of Dayton is known as the "Birthplace of Aviation." Two brothers, Wilbur Wright and Orville Wright, were born and raised in Dayton and later invented the first airplane in 1903.

今は河合町が私の故郷ですが、最初の故郷はオハイオ州デイトン市です。デイトン市は「航空機発祥の地」として知られています。ウィルバー・ライトとオーヴィル・ライトの兄弟はデイトンで生まれ育ち、1903年に最初の飛行機を発明しました。

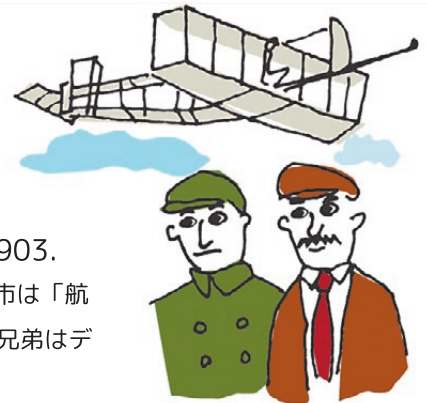

今では世界中で
使われているネ



Dayton is also home to other important inventions such as the cash register and the "pull-tab" can. James and John Ritty created the cash register in 1879. My grandfather spent his career improving the design of the cash register.

デイトンには他にも重要な発明があります。1879年、ジェームズとジョンリッティーはレジスターを開発しました。私の祖父は、そのキャリアを通じてレジスターの改良をしました。

Ermal Fraze in 1963 created the "pull-tab" can. These Dayton inventions have proven to be useful around the world.

1963年にエルマール・フレイズは「プルタブ缶」を開発しました。これらのデイトンで発明された品々は、世界中で役に立っていることが証明されています。

町で見かけたら、
河合町の歴史も
英語で教えてね♪



編集後記

24年前、私が1回目の広報担当になったとき、不安しかなかった私に、カメラの使い方、編集用パソコンの使い方など広報担当のノウハウを教えてくれた方が退職されました。2人で取材に行き、編集し、相談しながら彼女と長い時間を共にし、毎月広報を発行していました。寂しさはありますが、彼女に教えてもらった広報のノウハウを生かしていきたいと思います。(悦)

かわい ふるさとかるた



町内にまつわるお話やスポットをもとに「かわいふるさとかるた」を作成し、毎月2種類ずつ紹介していきます。絵は、河合町出身のイラストレーター・中田弘司さんです。



古墳と
四季折々の花が
迎えてくれる
馬見丘陵公園

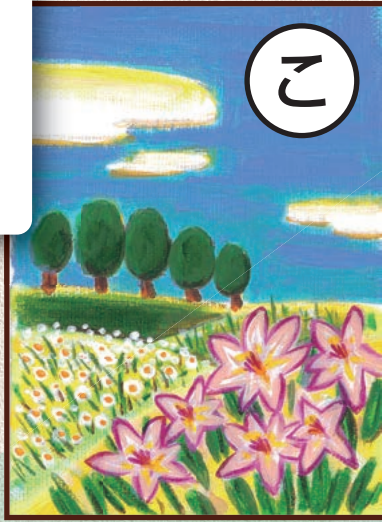

■お散歩やサイクリングロードでサイクリングを楽しめる馬見丘陵公園では、さまざまなイベントを実施しています。

海がないのに
帆立貝型
乙女山古墳



■馬見丘陵公園内にある乙女山古墳。後円部には別に造り出しがあり、家形埴輪などが出土しています。

築100年の古民家を再生 ～邂逅 (かいこう)～



邂逅：廣瀬大社の近く



川合にある旧岡田邸は、奈良市内にある志賀直哉邸を建築した宮大工により同じ造りで建築された建物です。人と人が巡り会い、町の活性化に繋がるように…と、荒れていた空き家が昔の佇まいを残したカフェに生まれ変わりました。

