

みんなで紡ぐ

令和5年 [2023]

広報 **かわい**

10月号

No.615

特集

みんなで紡ごう！ みんなのまちづくり



TOPICS ● すごいぞ！郷土の歴史！

連載企画

河合町まちなかインタビュー

Kawai Voice

[好評]

かわい ふるさとかるた

●今月の表紙：一中文化発表会

中央公民館「文化財展示室」潜入記

すごいぞ！郷土の歴史！

潜入！文化財展示室って、どんなところ？



表野心海さん
河合第一中学校

佐味田宝塚古墳 4世紀末

墳丘全長111.5m。その名の通り、「宝」がたくさん出土。36面もの銅鏡が出土し、ほとんどが東京国立博物館や宮内庁に所蔵されているけど、銅鏡の一部は展示室で見ることができるよ。



ナガレ山古墳 5世紀初頭

墳丘全長約105m。古墳整備の途中に埋葬施設が見つかり、円筒埴輪や石製品・土器などたくさんの出土品が展示されているよ。



旧ゾウの牙の化石 約100万年前

佐味田で出土した、旧ゾウの牙。他にも大型動物の化石が町内の5箇所出土しているよ。県内では河合町と上牧町でしか出土していないだって！



長林寺 飛鳥時代～

「長倉寺瓦」銘の丸瓦が出土し、古代には「長倉寺」とも呼ばれていたんだって。「穴間」という地名は「長倉」の転訛と考えられているらしいよ。

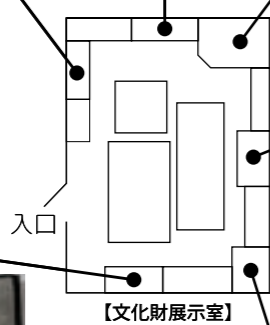

【文化財展示室】

銅鏡の原寸大写真で説明してもらったよ

乙女山古墳 5世紀前葉

墳丘全長約130m。形が帆立貝に似ていることから「帆立貝形古墳」と言うんだって。出土した壺形埴輪などを間近で見ることができる！



中はどっぴらっぴらしてるの？

大塚山古墳 5世紀後葉



墳丘全長約197m。奈良盆地で、この時期につくられた古墳では一番の大きさ。墳丘は三段に築成されている。近年の発掘調査では堤の外に外濠が巡っていたことがわかったんだって！

つつるしてる！

大塚山古墳群の出土品、円筒埴輪の破片を特別に触らせてもらったよ！

こんなところだった！

文化財展示室の中には化石や埴輪などが沢山あって凄かった！ゾウの化石？みたいなのが凄いい面白かったし埴輪に触れて楽しかったです！！



特別潜入！バックヤードには、まだまだたくさんの出土品が！



ナガレ山古墳の円筒埴輪ミニチュアレプリカ (非売品)



小槻公男
生涯学習課長

町外から来られた方は、展示品の種類と量の多さに驚かれます。展示方法も一般的な博物館ではあり得ないくらい、出土品を身近に感じられると感想をいただきます。収蔵も兼ねたギョウギョウ詰めの展示は他の博物館に無い迫力があります。

利用案内

入場無料
撮影OK

見学には、予約が必要です。

- 時間 午前9時～午後5時
- 休館日 月曜日・12/28～1/4
- 問い合わせ 中央公民館 ☎57-2271



ここもおススメ

中央公民館の、「民具類展示室」現代の道具の原型がたくさん展示中！

今月は、職業体験に役場を選んだ、中学生の表野心海さんに、巻頭特集の文化財展示室を特別に取材してもらいました。
心海さんも初潜入の文化財展示室（中央公民館）には、1000万年ものこの町の歴史がぎっしりです。
奈良盆地がまだ湖だった100万年前、水辺だったこのあたりに住んでいた旧ゾウの牙の化石や、サヌカイトのナイフ形石器から展示は始まります。何万年も昔の人々が河合町の地でどんな暮らしをしていたのか、想像するのも面白い！
そんな我がまちの宝箱、文化財展示室を紹介します。

副町長 就任のごあいさつ

河合町副町長 佐藤 壮浩 たけひろ



このたび、令和5年8月の町議会臨時会におきまして、選任の同意を賜り、9月1日付けで副町長を拝命いたしました佐藤壮浩でございます。身に余る光栄であるとともに、副町長の職責の重さを深く認識し、身の引き締まる思いであります。

河合町は、他の地方自治体と同様に様々な課題に直面しているところでありますが、特に財政状況の厳しさが深刻な問題となっております。このため、現在、町では本年5月に就任した森川町長の下、これまでの行政運営を見直し、財

政再建に取り組んでいるところであります。同時に、子育て支援をはじめとする町長の公約を確実に実現できるように、職員が一丸となって日々努力を重ねていきます。

もとより微力ではございますが、これまで培ってきた行政経験を活かし、森川町長の指導の下、町職員とともに河合町の未来が明るいものとなるよう全力で取り組む覚悟でございます。どうか、皆様のご支援とご指導を賜りますようお願い申し上げます。就任の挨拶とさせていただきます。



profile

平成16年4月 奈良県採用
平成27年4月 総務部財政課
平成30年4月 総務部財政課主計員
令和04年4月 医療・介護保険局
医療保険課課長補佐
令和05年9月 河合町副町長



8/21^月 宝くじの助成金で 整備しました!

一般財団法人自治総合センターのコミュニティ助成事業を活用し、城古大字が会議用机、イス及びイス収納台車を整備しました。これにより、さらなる地区住民のコミュニティ活動の推進が期待されます。

※この事業は、宝くじの社会貢献広報事業として、宝くじの受託事業収入を財源として実施しているコミュニティ助成事業です。



8/25^金 災害時のキッチンカーによる 物資の供給等に関する 連携協定を締結!

株式会社メルカートと災害時におけるキッチンカーによる物資の供給等に関する協定を締結しました。この協定は、大規模災害の発生時でも被災者の方に温かい食事を取っていただけるよう、キッチンカーによる炊き出しを目的としています。

株式会社メルカートの運営する関西移動販売車組合には関西でおよそ500台のキッチンカーが登録されており、大規模な災害にも対応することができます。



8/26^土 エデン夏祭り

4年ぶりに奈良ニッセイエデンの園で夏祭りが開催されました。

当日は天気にも恵まれ、エデンの園の入居者やベテルホームの利用者だけではなく、高塚台などから地域住民もたくさん参加され、明るい声があちこちで花咲き、多くの交流の場となりました。たこ焼きや焼き鳥、ピエロによるバルーンアートのプレゼント、ヨーヨー釣りなど、楽しさ満載の夏祭りでした。

地域
連携



8/22^火~29^火

河合町をPR！ 近鉄百貨店奈良店 「奈良に良し。」 出店

ならファミリー（近鉄百貨店奈良店）ハンズ内「奈良に良し。」のコーナーで、町内のお店や商品などを通じて町の魅力をPRしました。

ふるさと納税の返礼品からは、中華料理のほうらい（冷凍惣菜）と産直市やまちライブラリーにご協力いただいているケラ氏の七色の鶴のサンキャッチャー、河合町福祉作業所の温かみのあるさおり織グッズなどが展示販売されました。



8/28^月 河合町医師会より 住民の保健衛生 推進のための物品を寄贈

河合町医師会より、保健衛生の推進のために車いすやオムツ交換台、妊婦体験ジャケットなどを寄贈いただき、河合町医師会会長の土井真知子先生から森川町長へ目録が贈呈されました。

寄贈いただいた物品は、保健センターなどで活用されます。ありがとうございました。



8/30^水 まちづくり自治基本条例 推進委員会 令和5年度 第1回会議開催

河合町まちづくり自治基本条例推進委員会の令和5年度第1回会議が開催されました。

推進委員会は、基本条例の進捗状況や見直しなどの調査審議を目的として、各種団体の推薦や一般公募町民などで構成される第三者機関です。

この日の会議では、委員の委嘱、委員長、副委員長の選任などに続き、協働のまちづくり推進計画の策定について諮問されました。

基本条例の具体化に向けた第1歩として、「協働のまちづくり」を進めるための計画について、推進委員会で審議を行い、答申していただくこととなります。



河合町 オンライン英会話 (河合町⇄フィリピン セブ島)

セブ島のネイティブ講師と
オンライン英会話中

英語教育の取組として、小学校5・6年生と中学校1～3年生を対象に、オンライン英会話を開催しています。一人一台のICT機器を活用して、フィリピンのセブ島と河合町の各小・中学校をオンラインでつなぎます。3名の生徒に対して1名のネイティブ講師が英会話レッスンをします。生徒にとっては大きなチャレンジとなりましたが、ネイティブ講師の楽しいレッスンや、教室での先生方のサポートを受けて、一生懸命に取り組んでいました。実際に海外とつながる経験をして、英語に対して前向きに取り組む気持ちを育みました。



8/30(水) イングリッシュプログラム 2023夏休み

河合第一、第二小学校の4年生から6年生を対象に河合町イングリッシュプログラムを開催しました。

海外留学のような英語の世界で積極的にコミュニケーションをとった3時間!最初は緊張していた子ども達も、楽しいゲームが始まるとすぐに英語の世界に引き込まれ、元気よく過ごしました。「友だちと一緒に英語で話すことを頑張った!」「英語をいっぱいしゃべった!」「クラフト(万華鏡の作成)が楽しかった!」「来年も参加したい!」と楽しんで英語を学びました。



9/2(土)~6(水)

シニア県展で 受賞されました

さざんかホールで第52回シニア県展が開催されました。県内各市町村から200点以上の作品が出品され、河合町から4名の方の4作品が受賞されました。おめでとうございます。



【洋画の部:最高齢者賞】
山中 和子 さん
都会



【洋画の部:最高齢者賞】
永井 一郎 さん
雲中供養菩薩像



【写真の部:銅賞】
野田 勝義 さん
Shadow



【日本画の部:佳作】
藪内 宗治 さん
馬見丘陵公園

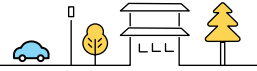

9/9(土)~10日 全国県人会まつり 参加

名古屋市で開催された全国県人会まつりですな丸が参加しました。舞台PRのほか、奈良県ブースでは、河合町発信の御墳印帖プロジェクトや、町内のふるさと納税返礼品などをPRしてきました。



9/9(土) 西大和学園から地域へ感謝の花火

今回花火打ち上げに関わらせていただいた文化祭実行委員会です。9月9日土曜日西大和学園グラウンドにて打ち上げ花火をしました。今回花火を打ち上げるにあたって、僕達が目的として掲げていたのは「地域への貢献」でした。いつも登下校でご迷惑をおかけしている身としても、地域の方々に楽しんでいただく事ができたのであれば幸いです。また、今回の花火の打ち上げは、地域の方々の優しさがあって成功したものだと感じています。打ち上げの目的が「地域への貢献」であったにも関わらず、企画者である僕達が皆様に助けをもらうことも多々あり、河合町の方々の温かさを再認識させていただきました。今回の花火を機に、西大和学園と地域のつながりを深め、より良い関係を築いていきたいと思っております。これからも西大和学園をよろしく願いいたします。



9/14(木) 一中文化発表会

河合第一中学校で文化発表会が開催されました。ESS部は絵本「ぐりとぐら」の英語での朗読、吹奏楽部は「風になりたい」などを演奏し、日頃の練習の成果を發揮した素晴らしいパフォーマンスを披露。



全生徒がノリノリでパフォーマンスに参加して、会場は一体感に包まれました。3年生にとって学校での発表はこれが最後。仲間や先生と一緒に頑張った経験を思い出に、これからもみんなで一中を盛り上げていってください!



文化・スポーツの分野で一定以上の
優秀な成績を収めた方を紹介します。



●奥田 将人さん
奈良県高校総合体育大会の剣道の部において第3位で近畿総合体育大会に出場。10月8日(日)開催のかごしま国体に奈良県代表に選出され、奈良県優秀選手賞も受賞されました。



●芳野 哲哉さん
●稲葉 浩二さん
奈良市で開催された第34回壮年大会奈良県大会に出場し優勝。日本スポーツマスターズ選手権(ソフトボール)に出場しました。



●奈良県ソフトボール連盟
西和クラブ
福井県で開催された日本スポーツマスターズ2023のソフトボール競技会に出場しました。

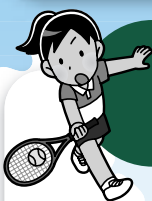

第30回町長杯争奪
町民遊ゆうスポーツフェスティバル



9月とは思えない陽ざしと暑さのもと、日頃の成果を大いに発揮しました。
開催された競技の結果は以下のとおりです。

9/3●ソフトテニス(団体戦)

【優勝】Cチーム
【準優勝】Bチーム

9/3●卓球

【優勝】多嶋 和夫
【準優勝】松井 万三

9/3●バドミントン(チーム戦)

【優勝】白チーム
(村上・上田・今西・諏訪・熊谷)
【準優勝】青チーム
(高木・杉本・村上・西俣・伊東)

9/3●ターゲット・バードゴルフ

【優勝】堤 廣孝
【準優勝】山田 勇夫

9/3●硬式テニス(男子)

【優勝】杉原・中井 組
【準優勝】森田・奥野 組

9/3●硬式テニス(女子)

【優勝】古川・森 組
【準優勝】赤川・北林 組

9/3●軟式野球

【優勝】ピースファクトリー
【準優勝】河合町役場

9/3●ソフトボール

【優勝】星郵クラブ
【準優勝】久美ヶ丘SBC

9/5●グラウンドゴルフ

【優勝】徳永 恵子
【準優勝】三輪 千代美

9/6●バウンドテニス

【優勝】大塚・大野 組
【準優勝】川原・福山 組

9/10●ゲートボール

【優勝】高塚台2丁目チーム
【準優勝】城古チーム

9/17●剣道 小学生錬成の部

【最優秀賞】村田 藍
(河合剣友会)
【優秀賞】泉 慶汰朗
(河合剣友会)

9/17●剣道 中学生の部

【優勝】西浦 巧基
【準優勝】飯田 慶治

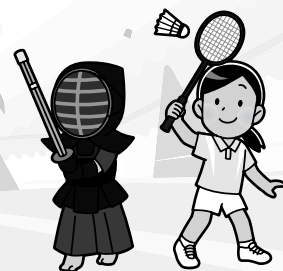

**令和6年度 こども園・保育園
新規入園募集**

令和6年度（令和6年4月～6月）の入園申込書の受付が始まります。新規に入園を希望される方は、申込期間中に必ず必要書類を全てそろえてから提出してください。



	とき	ところ
用紙配布	10月2日（月）から配布 午前9時～午後5時（土日祝日を除く）	子育て支援課、出張所
申し込み	<ul style="list-style-type: none"> ●第一次募集 11月1日（水）～10日（金） ●第二次募集 12月1日（金）～8日（金） 午前9時～午後5時 （土日祝日を除く） 	子育て支援課のみ ※先着順ではありません。保育を必要とする事由を総合的に審査し決定します。 ※受付期間以降の申し込みについては通常通り、入所希望月の3ヵ月前からの受付です。 ※第一次募集に空きがある場合、第二次募集の選考を行います。

【 町外保育園へ通園をご希望のかた 】 入園申込書の配布・受付は河合町ですが、受付期間が市町村により異なるため、希望するこども園・保育園がある市町村へ確認してください。

問い合わせ 子育て支援課 ☎内線 184

**野外で！
町民短期講座
竹巻きパン作り体験教室
参加者募集！**

生地をこねて、竹に巻きつけて炭火であぶったおいしいパンを作りましょう！

- とき 11月12日（日）午前10時～12時
- ところ 中央公民館
- 講師 西川 英男
- 対象者 小学生
- 定員 10名（先着順）
- 費用 500円（材料費含む）
- 持ち物 エプロン、三角巾、手ふきタオル、水分補給用飲み物
- 申し込み 生涯学習課へ電話
- 締め切り 10月25日（水）
- 問い合わせ 生涯学習課 ☎57-2271

ベーコンやエビも
焼いちゃおう！



歴史ロマンあふれる 北葛城の魅力大発見!

ほっかつ御墳印巡りイベント

- とき 10月29日(日)
- 場所 河合町総合福祉会館 豆山の郷(河合町山坊24番地3)
- 人数 100名(先着予約制)
- 内容 【第1部】午前10時～お昼前「シンポジウム」
“古墳王子”こと飯田怜大さんと北葛城郡4町文化財担当者によるパネルディスカッション
【第2部】午後1時～午後3時「古墳めぐりミニツアー」
専門員による説明を交えながら馬見丘陵の代表的な古墳を巡るウォーキングツアーを行います
- その他 御墳印帖販売、パネル展示、文化財展示など

●申し込み それぞれの申し込みフォーム

すむ奈良ほっかつサイト▶



◀ほっかつシンポジウム申込

ほっかつミニツアー申込▶



※詳細については、「北葛城ホームページ」をご確認ください。



第3回 2023 竹馬★クイズラリー

11月3日(金) IN竹取公園・馬見丘陵公園

参加費
無料

定員
先着210名
(予約優先)

みなさんは、自分のまちや隣まちのことをどれくらい知っていますか？
災害が各地で頻発していますが、そんな時、要になるのは、住民同士の助け合いと言われています。そこで、広陵町と河合町の子もたちを対象に、お互いのまちを知る機会をつくらうとはじめた「竹馬★クイズラリー」。クイズを通じてまちについて学びながら進むことができる仕組みです。お子様と参加して、互いのまちを「近くて遠いまち」から「ちょっと知っている隣まち」にしてみませんか？

- 対象者：小学生
- 持ち物：筆記用具、水筒
- 集合場所：竹取公園 みんなの広場
- 申込方法：申し込みフォームのみ(先着210名)

- 申込期間：10月1日9:00～20日23:55
- 問い合わせ：竹馬★クイズラリーHP
問い合わせフォーム
<https://takeuma-quiz-raiiy.jimdosite.com/>

HPはこちら



ケアマネジャー募集!

介護保険の認定調査ができる方を募集しています。今までの経験を生かしてみませんか。
くわしくはHP、またはお問い合わせください。

- 仕事内容 要介護認定調査及びこれに付随する業務
- 時給 1,174円
- 勤務時間 1日7時間、週4日
※勤務日数は相談に応じます
- 資格 介護支援専門員(ケアマネジャー)
- 問い合わせ 福祉政策課 ☎内線189

HPはこちら



みんなのまちづくり！



vol. 2

河合町をもっと良くするために、『河合町まちづくり自治基本条例』が4月1日から施行されました。普段の見守り活動や「お互いさん」の助け合い、地域のお祭り、たくさん笑顔で紡がれている地域の活動をお届けします。



- ①夏祭り(泉台) ②夏祭り(佐味田) ③夏祭り(泉台)
- ④大字对抗輪投げ大会(泉台) ⑤歳末パトロール(広瀬台)
- ⑥防災備蓄品の確認(久美ヶ丘) ⑦防災学習(高塚台一・三丁目) ⑧炊き出し訓練(大輪田)
- ⑨夏祭り(高塚台二丁目) ⑩桜祭り(長楽) ⑪マンホールトイレの組み立て練習(久美ヶ丘) ⑫見守り(高塚台)
- ⑬ラジオ体操(緑ヶ丘) ⑭クリーンデー(泉台) ⑮夜まわり(星和台) ⑯唐傘祭り(大輪田)
- ⑰地藏盆(星和台) ⑱祭りの準備(佐味田) ⑲地藏盆(栗井)
- ⑳地藏盆(池部) ㉑地藏盆(大輪田)

自治会に入ろう



少子高齢化により、全国の自治会運営が課題の現代だからこそ、大字・自治会に加入して、地域とのつながりを深めましょう。人の目がある地域の空き巣被害は低いものです。災害が起こったとき「あ！お隣の〇〇さん、大丈夫だろうか？」と思える関係づくりは日頃のあいさつから始まります。

まずは、お隣さんやご近所さんに、大字・自治会について確認してみてください。



河合町総代・自治会長会事務局
☎57-0200 (内線201)

よっちゃんコラム

このページに寄せられた写真は、ほとんどが大字・自治会で撮影されたものです。楽しそうにキラキラしている子どもたちはもちろん、その子どもたちに向けられたおっちゃんおばちゃん表情にこそ、明るいまちづくりの真髄があると感じます。「お互いさん」の思いやり、ずっと続いていきますように！

みんなで紡ぐ

町の中にはたくさんのお祭りがあります。天武・持統天皇の時代から国の祭を担っていた廣瀬大社だけではなく、古くからある「村の宮さん」のお祭りも、永く長く継承されています。比較的新しい地区でも、30年40年と受け継がれ、紡がれています。地藏盆やこども神輿祭りは、この町の伝統と歴史です。

向い三軒両隣

「向い三軒両隣」や「遠くの親戚より近くの他人」と言われてきたように、日本人は近所同士で助け合いながら生活をしてきました。「おばちゃん、お醤油貸して〜」という声も少なくなりましたが、地域のつながり、人のつながりは、自然災害や日々のトラブルなど、「もしも」のときの大きな力となります。

古くからみんなが紡いできたお祭りなどの地域のイベントには、自然に人と人とを繋ぎながら顔と心が見える信頼関係を築いていく効果があるといわれています。

大字・自治会の活動

町内では大字・自治会、集合住宅や自治会外の活動、こども会や地域のクラブなどの様々な活動を通じて、人の輪が広がっています。

同じ地域に暮らす人とのふれあいを大切に、地域でも絆づくりのために、子どもたちの見守り・子ども会などの楽しいイベント・地域が一体となった各種イベント・お祭り・しゃきつと教室いきいきサロンなど様々な活動を行っています。

は た ち 三十歳のつどい



町外に転出された方で、
河合町二十歳のつどいへ出席を希望される方へ

令和6年 河合町二十歳のつどい

河合町を転出し、令和6年河合町二十歳のつどいへ出席を希望される方は、事前に電話・FAX・電子メールのいずれかで次の内容を連絡してください。

氏名(漢字、よみがな等)、生年月日、案内文書の送付先、電話番号、卒業または在籍された小中学校名(町立小中学校のみ)

※開催日直前に連絡いただき、案内文書の郵送が間に合わなくても出席できます。

- と き 令和6年1月7日(日)
午前10時~12時(受付:午前9時20分)
- ところ まほろばホール
- 対象者 平成15年4月2日から平成16年4月1日生まれの方
※令和5年度に満20歳を迎える方
- 問い合わせ 生涯学習課 ☎57-2271 FAX57-1165
メール:syougaigakusyu@town.kawai.nara.jp



野焼きは禁止されています!

廃棄物の野焼きは禁止されています。違反すると5年以下の懲役
もしくは、1,000万円以下の罰金またはその併科の対象となります。

たき火のような地面での直接焼却、ドラム缶焼却、ブロック積み焼却、無施設焼却なども、野焼きにあたります。

【例外規定にあてはまる行為】

農業を営むために、やむを得ないものとして行われる焼却(稲わら・もみ殻・あぜ草の焼却など)や、風俗習慣上または宗教上の行事を行うために必要な焼却(どんと焼き等地域の行事における不要となった門松、しめ縄などの焼却)などが該当します。

野焼き禁止の例外規定にあてはまる行為でも、大量の煙や、においが発生すれば、「生活環境の保安上、著しい影響を与えている焼却」となり、周りの方の迷惑となる場合は、改善命令や行政指導の対象となりますので注意してください。

※農業上であっても、廃ビニール(肥料袋など)や廃プラスチック(苗箱など)の焼却は認められていません。また、大量の煙、有毒ガス、ダイオキシンや悪臭が発生し、周囲に影響を与える焼却なども認められていません。

■野焼きに関する苦情が多発しています!!

やむを得ず野焼きを実施する際は、周囲の住宅環境に配慮して苦情がでないよう努めてください。
また、苦情があった場合は、適切に対処してください。

- 問い合わせ 清掃工場 ☎32-0706



畿央大学 畿央祭 ウェルカムキャンパス開催

地域の皆さまにもお楽しみいただける
プログラムや模擬店等もございますので、
お気軽にお越しください!

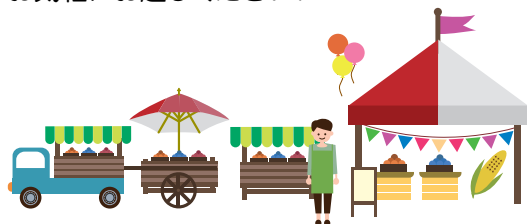

- と き 10月21日(土) 10:00~17:00
22日(日) 10:00~16:00
- 内 容 運動の器用さチャレンジ・食育SATシステムで食事バランスチェック・健康チェックコーナー・プログラミングでドローンを飛ばそう・染物体験教室 など
※プログラムによっては、参加人数に制限があります。
(その他子ども向け企画あり)
- 問い合わせ 畿央大学学生支援センター/地域連携センター
☎54-1601



information

- 役場からのお知らせ -

- 健康・医療
- スポーツ
- 福祉
- 文化・教育
- 生活・環境
- その他

掲載内容は9月21日時点のものです。新型コロナウイルス感染症の影響により、延期や中止になる可能性があります。

■ 役場本庁	☎0745-57-0200	
	FAX 0745-56-4007	
■ 役場出張所	☎32-6605	
■ 保健センター	☎56-6006	
■ 清掃工場	☎32-0706	
■ 上下水道課	☎56-5210	
□ 豆山の郷	☎58-2733	
□ まほろばホール	☎72-1100	
□ 中央公民館	☎57-2271	
□ 西大和地区公民館	☎57-2271	□は月曜日が 休館です。
□ 総合スポーツ公園	☎56-4600	

行政相談週間 10月16日(月)～10月22日(日)

登記・年金・保険・雇用など、わからないこと、身近な困りごとがあれば、行政相談委員が開設する行政相談所でお気軽におたずねください。相談は無料・秘密厳守です。

- とき 10月13日(金)午前10時30分～午後3時30分 (受付は午後3時まで)
- ところ 王寺やわらぎ会館 3階特設会場
- 参加機関(予定) 法務局、労働局、年金事務所、奈良県、奈良県警察本部、王寺町、弁護士、司法書士、税理士、社会保険労務士、行政相談員、行政相談センター(12機関)
- 問い合わせ 奈良行政監視行政相談センター ☎0742-24-1100

マイナンバーカード 休日交付窓口を開設します

自宅に交付通知書(はがき)が届いている方が対象です。申請者本人が来庁しカードを受け取ってください。また、電子証明書更新手続きも可能です。

- とき 10月1日(日) 午前9時～12時30分
11月5日(日) 午前9時～12時30分
- 問い合わせ 住民福祉課 ☎内線153・154

広告欄

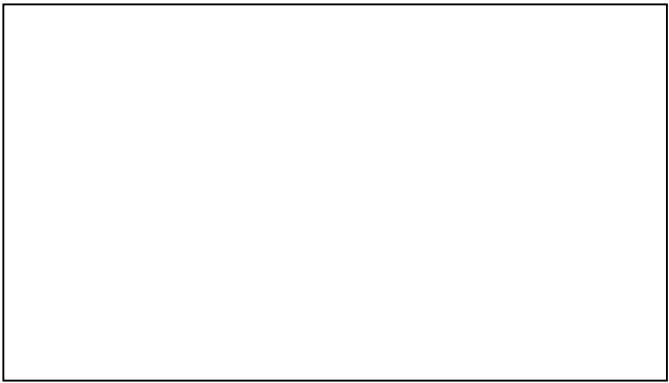

納税のお知らせ

次の税等の納期限は、10月31日(火)です。忘れず納めてください。

- 町・県民税(普通徴収・第3期)
 - 国民健康保険税(普通徴収・第4期)
 - 介護保険料(普通徴収・第4期)
 - 後期高齢者医療保険料(普通徴収・第4期)
- 納税は、便利な口座振替をご利用ください。
- 問い合わせ 税務課 ☎内線113・114

上下水道課 事務所移転のお知らせ

12月4日(月)より、現在の事務所から役場本庁2階に移転することになりましたのでお知らせします。

- 問い合わせ 上下水道課 ☎56-5210

西大和地区公民館 休館のお知らせ

設備工事のため、休館いたします。

- とき 11月12日(日)
- 問い合わせ 生涯学習課 ☎57-2271

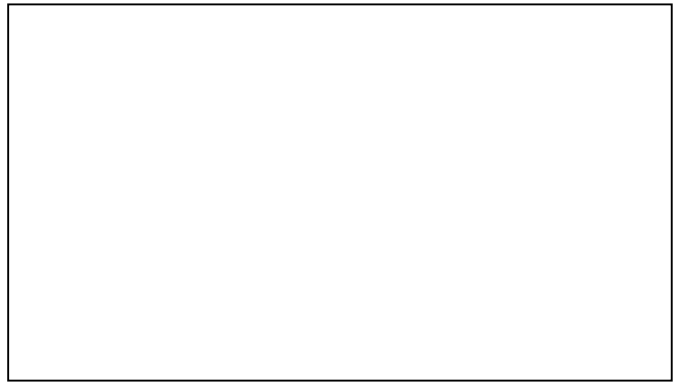



満75歳以上の健康診査 実施終了が迫っています！

- とき 5月1日(月)～1月31日(水)
- ところ 県内実施医療機関
- 対象者 ①75歳以上の方
②65歳以上75歳未満で一定以上の障害のある方で、医療被保険者の方
- 費用 500円
- 持ち物 保険証、受診券、問診票
・対象の方は4月下旬に受診券を送付しています。
・75歳の誕生日をむかえた方は、2か月後に受診券を送付します。
- 申し込み 各医療機関に予約
- 問い合わせ 保健センター ☎56-6006



健康カレンダー



高齢者インフルエンザ予防接種

- とき 10月1日(日)～令和6年1月31日(水)
- ところ 町内および王寺広域(平群町・三郷町・斑鳩町・王寺町・安堵町・上牧町)の医療機関
※その他の市町村で接種される場合は、保健センターへ問い合わせてください。
- 対象者 次の①、②のうち、自らの意思と責任で接種を希望する方
①65歳以上の町内在住の方
②60歳～64歳までの町内在住で次に該当する方・心臓、腎臓、呼吸器の機能に自己の身の日常生活が極度に制限される程度の障害のある方など(身体障害者手帳1級相当)
- 費用 ホームページを確認してください
- 持ち物 保険証、②の方は身体障害者手帳
- 申し込み 各医療機関直接予約
- 問い合わせ 保健センター ☎56-6006

行事	対象	とき	受付時間	ところ	備考
成人健康相談	町内在住の成人	10月3日(火)	9:15～10:15	保健センター	<内容> 血圧測定・尿検査・個別相談・栄養相談 <持ち物> 健康手帳
		10月25日(水)	10:00～11:00	図書館	
胃がん・肺がん・結核・大腸がん集団検診・特定健診	各がん検診:40歳以上の方 特定健診:国民健康保険加入の40歳～74歳の方	10月11日(水)	9:15～12:00	中央公民館	<内容> 胃がん:バリウムレントゲン撮影 肺がん:結核:問診・胸部レントゲン撮影 大腸がん:便潜血反応検査 特定健診:身体計測・診察・血圧測定・血液検査・尿検査など、オプションで肝炎ウイルス検査 <申込> 保健センターへ電話申込。申込者には案内通知を検診前に送付します。 要申込
骨密度測定	満20歳～80歳未満	10月26日(木)	9:15～11:45	保健センター	素足で測定します。 保健センターへ電話申込。費用:500円 要申込
子宮頸がん・乳がん・大腸がん集団検診	子宮頸がん:20歳以上の女性 乳がん:40歳以上の女性 大腸がん検診:40歳以上の方	11月17日(金)	13:00～15:30	保健センター	<内容> 子宮頸がん:頸部細胞診検査 乳がん:マンモグラフィ 大腸がん:便潜血反応検査 <申込> 10月4日(火)より保健センターへ電話または「e古都なら」から申込。申込者には案内通知を検診前に送付します。 要申込 
乳幼児相談	町内在住の乳幼児・妊産婦	10月3日(火)	9:15～10:15	保健センター	<内容> 計測・各相談(栄養・育児・歯科・授乳) 10月の火曜日は、助産師による授乳相談を行います。 11月の金曜日は、歯科衛生士による歯科相談を行います。 <持ち物> 母子健康手帳
		11月10日(金)			
		10月25日(水)	10:00～11:00	図書館	<内容> 計測・各相談(栄養・育児) <持ち物> 母子健康手帳
マタニティ相談	町内在住の妊産婦	10月3日(火)	11:00～12:00	保健センター	<内容> 助産師による妊婦さんの相談 要申込
乳児健診	令和5年4月20日～5月・6月1日～6月12日生まれの児	10月5日(木)	13:30～14:00	保健センター	※対象児には通知します。 <持ち物> 母子健康手帳、問診票
10ヵ月児健診	令和4年11月8日～12月・令和5年1月1日～1月5日生まれの児	10月5日(木)	14:00～15:00	保健センター	※対象児には通知します。 <持ち物> 母子健康手帳、問診票
虫歯予防検診	令和3年2月11日～2月28日・3・4・5・6月生まれの子	10月19日(木)	9:15～10:15	保健センター	※対象児には通知します。 <持ち物> 母子健康手帳、問診票



※保健センター前の道路はスクールゾーンのため、午前7時30分～9時までは進入禁止です。
※当日、風邪の症状や発熱、倦怠感などの症状がある場合は事前にご連絡ください。



骨密度測定

骨密度をチェックしませんか？(素足で測定します)

- とき 10月26日(木)午前9時15分～11時45分
- ところ 保健センター
- 対象者 満20歳～80歳未満
- 定員 80名
- 費用 500円
- 申し込み 保健センターへ電話
- 締め切り 10月23日(月)
- 問い合わせ 保健センター ☎56-6006



新型コロナワクチン

現在は医療機関で個別接種を実施しています。接種を希望する方は、送付の案内に従って予約してください。なお、未使用の接種券をお持ちの方へ新たに接種券は送付しません。接種券を紛失した方はコールセンターへご連絡ください。

- 対象者 初回接種(※)を完了し、前回接種日から3カ月を経過した生後6ヵ月以上の方
(※)初回接種 5歳以上…1・2回目接種
4歳以下…1～3回目接種
くわしくはホームページの「新型コロナウィルス感染症ワクチン接種」を確認してください。
- 問い合わせ 河合町コールセンター ☎57-1567



中和保健所がん患者サロン 『すずらん』

がん患者サロンは、がん患者や家族同士が悩みや不安を語り合うことができ、同じ体験をした仲間が集う場です。

- とき 10月28日(土) 午後2時～4時
- ところ 橿原総合庁舎1階会議室101 (橿原市常盤町605-5)
- 対象者 県内に居住しているがん患者や家族
- 内容 ①講演会 テーマ:最新のがん治療について
講師:武田真幸氏(奈良県立医科大学がんゲノム・腫瘍内科学講座 教授)
②交流会 参加者相互の交流、情報交換
- 申し込み 「e古都なら」から電子申請または中和保健所健康推進課へ電話かFAX
- 問い合わせ 奈良県中和保健所健康推進課 健康づくり推進係 ☎0744-48-3034
FAX0744-47-2315

HPIはこちら



各種集団検診

40歳になったら検診をうけましょう！がんは早期発見で治る病気です。

- とき 11月17日(金)午後1時～3時30分
- ところ 保健センター
- 申し込み 保健センターへ電話または「e古都なら」から電子申請
個別検診は保健センターで受診票を配布。直接医療機関へ申し込み
- 申込期間 10月4日(水)～11月9日(木)
- 問い合わせ 保健センター ☎56-6006

e古都なら



子宮頸がん

頸部細胞診検査 ※生理中の方はご遠慮ください。

- 対象者 満20歳以上の女性(2年に1回)
- 定員 先着80名
- 費用 ①平成14年4月2日～平成15年4月1日生まれの方は無料クーポン券対象です(5月に送付済)
②1,000円

乳がん

問診・マンモグラフィ

※現在乳房の病気で治療中または、経過観察中の方、妊娠中・授乳中・断乳中の方、心臓ペースメーカーを装着、豊胸術などを受けている方は受けられません。

- 対象者 満40歳以上の女性(2年に1回)
- 定員 先着40名
- 費用 ①昭和57年4月2日～昭和58年4月1日生まれの方は無料クーポン券対象です(5月に送付済)
②40歳～49歳 2,500円(二方向)
③50歳以上 1,500円(一方向)

大腸がん

受付後に採便容器を送付します。検査当日に提出してください。(便に血が混じっているかを調べる検査)

- ※生理中の方はご遠慮ください。
- 対象者 満40歳以上の町内在住の方
- 定員 先着50名 ●費用 500円

乳がん・子宮がん検診クーポン事業

無料対象は次の方です。がん検診をうけましょう！

- 対象者 乳がん 昭和57年4月2日～昭和58年4月1日生まれ
子宮がん 平成14年4月2日～平成15年4月1日生まれ



【国保】特定健診・特定保健指導

【特定健診】

生活習慣病予防のため、メタボリックシンドローム(内臓脂肪症候群)に着目した健診です。生活習慣病は自覚症状がないまま進行する恐れがあります。年に一度、特定健診を受診して健康状態を把握しましょう！

【特定保健指導】

特定健診または人間ドックの受診後、生活習慣病のリスクが高く、生活習慣病の改善により予防効果が期待できる方には「特定保健指導利用券」を送付します。

医師や保健師、管理栄養士等が生活改善プランを一緒に考えますので、ぜひご活用ください！

●**対象者** 国民健康保険加入の40歳以上75歳未満の方

●**受診期間** 特定健診 令和6年1月31日(水)まで
特定保健指導 令和6年6月30日(日)まで
※受診券の有効期限を確認してください。
※対象者には受診券を送付しています。
紛失された場合は、住民福祉課までお問い合わせください。

●**問い合わせ** 住民福祉課 ☎内線161



HPIはこちら



かがやきの森子ども園見学会

令和6年度の入園を希望する方を対象に、見学会を開催します。

●**と き** 10月24日(火)～27日(金)

●**と ころ** かがやきの森子ども園

●**対象者** 令和6年度入園希望者

●**申込期間** 10月10日(火)～20日(金)

●**問い合わせ・申し込み先** かがやきの森子ども園
☎58-2350



つどいの広場 「劇団 あおむし」による人形劇

●**と き** 10月19日(木) 午前10時～
(午前中はイベントのみです)

●**と ころ** 豆山の郷1階 和室「やすらぎの家」

●**講 師** 劇団あおむし

●**対象者** 町内在住の未就園児とその保護者

●**費 用** 無料

●**問い合わせ** かがやきの森子ども園 ☎58-2350



【国保】受診料を助成します ～人間ドック・脳ドック～

健康管理や病気の早期発見のため、人間ドック・脳ドック費用の助成事業を実施しています。

●**対象者** 人間ドックまたは脳ドックのいずれかの検診で、次の全ての条件に該当する方(PET検査のみは除く)

- ①受診時に継続して1年以上国保に加入していて、満40歳以上75歳未満の方
- ②同一年度内において、国保の人間ドック・脳ドックの助成を受けていないこと(人間ドック・脳ドックの助成は同一年度内に一度のみ)
- ③申請日時点の納期到来分の国保税を完納している世帯
- ④同一年度内において国保の特定健診を受診していない方
- ⑤受診結果を特定健診の資料として使用することに同意いただける方
- ⑥受診結果を特定健診を受診したとみなして、オンライン資格確認システムに連携することに同意いただける方

●**受診期間** 4月1日(土)～令和6年3月31日(日)

●**助成額** ○受診期間内に節目年齢に達する方の人間ドック
3万円(3万円未満の場合はその額)

※節目助成額の対象年齢

40歳	昭和58年4月1日～昭和59年3月31日生まれ
45歳	昭和53年4月1日～昭和54年3月31日生まれ
50歳	昭和48年4月1日～昭和49年3月31日生まれ
55歳	昭和43年4月1日～昭和44年3月31日生まれ
60歳	昭和38年4月1日～昭和39年3月31日生まれ
65歳	昭和33年4月1日～昭和34年3月31日生まれ
70歳	昭和28年4月1日～昭和29年3月31日生まれ

○節目年齢以外の人間ドック、脳ドック
2万円(2万円未満の場合はその額)

●**持ち物** 被保険者証、受診結果表、領収書、銀行口座がわかるもの(受診者名義)

※受診者名義以外の銀行口座にされる場合は委任状が必要となります。

※くわしくは、ホームページで確認してください。

●**問い合わせ** 住民福祉課 ☎内線163



HPIはこちら



スポーツ協会主催 町民ハイキングに行こう！

- と き 11月26日(日)午前8時30分集合出発
(雨天決行)
- 行き先 宇治紅葉めぐり 興聖寺琴坂・平等院(約6km)
- 持ち物 歩きやすい靴、雨具、弁当、水筒
- 費用 1,000円
- 対象者 小学5年生以上の町内在住の方 定員25名
- 申し込み 往復ハガキに参加する方全員の住所・氏名・年齢・電話番号を記入
- 宛 先 〒636-0061 河合町山坊85
河合町総合スポーツ公園内スポーツ振興係
- 締め切り 10月22日(日)消印有効
※定員を超えた場合は10月24日に抽選
- 問い合わせ スポーツ振興係 ☎56-4600



スポーツ協会主催 バドミントン初心者教室

親子・ご夫婦での参加大歓迎！ラケット貸与あり

- と き 11月5日・12日・19日・26日すべて日曜日
全4回開催 午前9時～11時
- ところ 町立体育館
- 対象者 町内在住の小学4年生以上の方(在勤者も可)
- 定員 20名 ※応募数が5名以下の場合は中止
- 費用 1,400円(スポーツ保険代込)
- 申し込み 参加費を振興係へ持参
- 締め切り 10月22日(日)
- 主催 スポーツ協会バドミントン連盟
- 問い合わせ スポーツ振興係 ☎56-4600



まちライブラリー 大人のおはなし会

まちライブラリー有志のおはなし会。今回はひとりの語り手による3つのおはなし、絵本から1つ、小説から2つ。秋のひととき、おはなしを聞いてみませんか？

- と き 10月24日(火)午前10時～11時30分
- ところ 総合福祉会館「豆山の郷」1階研修室
- 語り手 城田 けいこ
- 定員 50名
- 費用 無料
- 申し込み ①城田 ☎090-3973-1747
メールアドレス:keitan.yo@kcn.jp
②豆山の郷 ☎58-2733
※問い合わせは城田まで
- 締め切り 10月10日(火)



里親、始めませんか？ ～10月は里親月間～

子どもたちを取り巻く現状を多くの方に知っていただき、里親養育の担い手を増やすため、センターてんりでは、毎月第2日曜日の午前中に、里親制度に関する説明会(無料)を開催しています。

- 問い合わせ
児童家庭支援センターてんり
☎0743-85-5567

HPはこちら



はじめよう。



「里親」という家族のかたち。



町民大学短期講座受講生募集 子どもランニングクリニック教室

運動会やマラソン大会の準備におすすめ！(小雨決行)

- と き 11月7日(火)・10(金)・14(火)・17(金)・21(火)
全5回開催
- ところ 総合グラウンド
- 講師 山地 繁信(Kawai走愛RCコーチ)
山地 洋子(河合町スポーツ推進委員)
- 対象者 小学生 定員15名
- 費用 1,000円(スポーツ保険代込)
- 申し込み 参加費を振興係へ持参
- 締め切り 10月22日(日)
- 問い合わせ スポーツ振興係 ☎56-4600



お子さまの「できた！」をお手伝い 1才から出来る「ぴよぴよ体操教室」

10月教室から参加できる2次募集を行います。

- と き 毎月1回金曜日 午前9時45分～
- ところ 町立体育館
- 対象者 令和4年4月2日～9月30日生まれのお子さま
- 費用 ①河合町総合型地域スポーツクラブ入会金
2,800円(保険料含む)
②教室参加料 3,000円(10～3月分)
- 申し込み スポーツ振興係窓口(費用持参)
- 問い合わせ スポーツ振興係 ☎56-4600



「かもきみの湯」 河合町無料入浴日

- と き** 10月12日(木)午前10時～午後11時
(最終受付は午後10時)
- 対象者** 町内在住の方(3歳未満は常時無料)
※小学生以下は保護者同伴
※住所が確認できるもの(運転免許証や健康
保険証等)を1階フロントで提示(入浴され
る3歳以上の方全員分)、コピー不可。
- 問い合わせ** かもきみの湯 ☎66-2641



河合町戦没者合同追悼式

戦没者の鎮魂と平和を願い「河合町戦没者合同追悼式」を挙ります。平和を願う多数の皆さんに参列を賜り献花いただきますようご案内します。

- と き** 10月14日(土) 受付 午前10時～
開会 午前10時30分～
- ところ** 河合町総合福祉会館「豆山の郷」
- 問い合わせ** 豆山の郷 ☎58-2733 内線206・207



自転車用ヘルメットの購入を 助成します

- 助成対象** ・町内在住の65歳以上の方
・町内在住の小学生以下の子ども
※くわしくはホームページを確認
- 助成期限** 令和6年3月31日※予算に達し次第終了
- 助成額** 購入費の2分の1(上限3,000円。送料含まず)
- 申請に必要なもの** レシートまたは領収証(令和5年4月1
日以降のもの)、販売証明書、印鑑
※申請用紙は安心安全推進課、また
はホームページで印刷できます。
- 問い合わせ** 安心安全推進課 ☎内線243

広告欄



まほろば夢市 臨時休業のお知らせ

下記の日程は、イベント出店により近鉄大輪田駅北側店舗は臨時休業とします。

- と き** 10月15日(日)・22日(日)・29日(日)
※1日(日)と8日(日)は通常通り営業します。
- 問い合わせ** 地域活性課 ☎内線117



河合町の文化財展 24

昨年度実施した宮堂遺跡第8次調査の概要・出土品を展示する調査速報展を行います。

- と き** 10月28日(土)～12月3日(日)
- ところ** 中央公民館ロビー
- 問い合わせ** 生涯学習課 ☎57-2271



住宅リフォーム助成

- 申請期間** 9月15日(金)～11月15日(水)(土日祝除く)
- 募集件数** 4件程度
- 条 件** ・令和6年3月15日(金)までに完了する工事
・消費税を除く対象工事費用が10万円以上
など
- 補助金額** 上限10万円(工事費用の10%)
- 問い合わせ** 地域活性課 ☎内線196
※くわしくは、広報4月号およびホーム
ページで確認してください。



お詫びと訂正

広報9月号の「ひんやりスイーツ特集」の中に誤りがありました。SecretBaseJO-9,cafeでは「バスの中でランチも可能」と掲載しておりましたが、バスの中でランチはできません。お詫びして訂正します。

てんいち先生

性的指向及びジェンダーアイデンティティの多様性に関する国民の理解の増進に関する法律



毎月11日は人権を確かめあう日です

毎月11日は人権を確かめあう日です。てんいち先生、英語の10「てん」と「いち」を合わせて「てんいち」(11)という意味です。

手話の部屋

Let's try!

※利き手が左の方は左手で!

遊びに行っても、かまいませんか?



遊ぶ
両手の人差し指を立て、顔の横あたりで交互に前後に動かす

行く
下に向けた人差し指を前に出す

かまへん?
立てた小指を額にトントンと2回当てる

西和消防署より

火災・救急などの出場状況

	8月中 件数		本年累計
河合町	火災	0 件	4 件
	救急	79 件	586 件
西和管内	火災	4 件	38 件
	救急	826 件	5953 件

用件は正しくあわてず 119 番

まちの動き

令和5年8月末現在。
()は前月比

人口

16,880人(-17人)
男 7,852人(-5人)
女 9,028人(-12人)

世帯数

7,943世帯(-7世帯)

10月相談のご案内

※新型コロナウイルス感染症拡大防止のため、延期または中止となる場合があります。

人権・行政相談

相談員 人権擁護委員・行政相談委員
とき 10月20日(金)午後1時~4時
ところ 保健センター 2階第一会議室
問い合わせ 総務課
☎内線222・228

消費生活相談

消費生活相談員が相談に応じます。
とき・ところ
①月曜日 午後1時~5時、
金曜日 午前9時~午後1時
／河合町役場2階市民相談室
②火曜日 午後1時~5時、
木曜日 午前9時~午後1時
／上牧町役場1階市民相談室
問い合わせ 総務課
☎内線222・228
上牧町消費生活相談
☎76-2501

無料法律相談

相談員 弁護士
●河合町
とき 10月27日(金)
ところ 役場2階相談室
定員 6組(1組30分程度)
申し込み 10月24日(火)午前10時
役場2階相談スペースで抽選。定員に満たない場合は電話予約受付。
問い合わせ 総務課 ☎内線222・228
●中南和法律相談センター
とき・ところ 中南和各所で随時実施
※河合町(保健センター)では、10月13日・12月8日・2月9日(全て金曜日)に実施
申込方法 相談日2週間前から電話受付(午前9時30分~12時、午後1時~4時)
申し込み・問い合わせ
中南和法律相談センター
☎0742-22-2035

電話相談

- 子育ての相談 月~金曜日
地域子育て支援センター(かがやきの森こども園) ☎58-2350
- 育児・発育の相談 月~金曜日
保健センター ☎56-6006
- 小・中学校の相談 月~金曜日
教育総務課 ☎内線206
- その他子育ての相談 月~金曜日
子育て世代包括支援センター
☎内線197
- 高齢者の相談 月~金曜日
地域包括支援センター
☎内線175・178・186

女性・DV電話相談

とき 火・金曜日 ※祝日の場合、前日
午前10時~12時、午後1時~3時
電話・FAX番号 NPOなら人権情報センター河合支局 ☎57-2908

図書館 だより

開館・休館のお知らせ

10 October 2023	日	月	火	水	木	金	土
	1	2	3	4	5	6	7
	8	9	10	11	12	13	14
	15	16	17	18	19	20	21
	22	23	24	25	26	27	28
29	30	31					

●開館時間

午前9時30分～午後5時
(第1・第3金曜日は午後7時まで)

●文化祭のため臨時休館 10月27日(金)～29日(日)

●問い合わせ ☎32-8605

【文化祭での図書館イベント】

- とき 10月28日(土)
午前10時15分～11時 おはなし会
午後0時30分～3時 ブックリサイクル
- ところ 図書館閲覧室

【自習室の利用不可期間について】

10月21日(土)は図書館行事で利用のため、2階自習室の利用はできません。

【子育て支援図書充実事業 第8弾】

10月27日からの読書週間に向けて、小学生向けのよみものの本を中心に45冊購入しました。

- よみもの
「おねえちゃんって、きょうもやきもき!」
「あるへラジカの物語」
「東京タワーに住む少年」等
- 育児書
「離乳食&幼児食まるごとBOOK」等
- 絵本
「10ぴきのおばけのけんこうしんだん」等

【小学生に向けて「おすすめ本」の冊子ができました】

読書週間にあわせ、小学生に向けておすすめ本を集めた冊子を図書館にて無料で配布しています。

「1・2年生」、「3・4年生」、「5・6年生」の3種類があります。

図書館でお気に入りの一冊に出会えますように♪



今月の新刊 ～司書のお薦め本～

一般書 他8冊	『前の家族』 青山 七恵 著 中古のマンションの購入を決めた37歳・独身・小説家の猪瀬藍。しかし、その先に思いもかけない展開が…。異色のマイホームミステリー。	『あなたの日本語だいじょうぶ? SNS時代の言葉力』 金田一 秀穂 著 現代の日本語は不思議でいっぱい! 言語学者の著者が、SNS社会の言葉の伝え方を考える。	『小説こんにちは、母さん』 小池 水音 著 会社人間であった神崎昭夫は、家では離婚を迫られ、実家を訪れると母の様子がおかしく、傷心の昭夫をさらに悩ませる。
	『かみさまのベビーシッター3』 廣嶋 玲子 作 商店街の福引で当たったのは「かみさまのたまご」。今回はかみさまのあかちゃん・ボンテンに合宿の招待状が届くのだが。1、2巻目も合わせてどうぞ。	『もぐらけんせつ』 長崎 真悟 さく ブルドーザー、ショベルカー、クレーン車…。色々な重機を使ってお仕事をやる「もぐらけんせつ」。はたしてどんな建物ができるのか?	『犬のまほうのはいしゃさん』 今西 乃子 著 歯医者さんで働く犬の「ちにた」は、子どもが来るとこわくないよと話しかけます。実在のセラピードッグの活躍を描いたお話。

絵本の読み方など、読み聞かせボランティアの活動に必要な基礎知識・技術を学ぶ講座です。

子どもたちに大好きを伝え、成長の瞬間を共に過ごす、そんなスペシャルな時間を過ごしましょう!



絵本の読み聞かせ講座

- とき 11月15日(水) 午前10時～11時30分
- ところ 図書館 2階 自習室
- 講師 ストーリーテラー 長嶺 知永子
- 対象者
 - ・絵本との出会い事業のボランティアに応募してくださる方
 - ・0歳から1歳半児の保護者の方で、読み聞かせのポイントを学びたい方(お子さまも一緒に参加可能です)
 - ・絵本に興味のある方
- 定員 先着20名 (定員になり次第しめきります)
※親子でご参加の方は、10名程度の定員になります。
- 申し込み 10月11日(水)から
午前9時30分～午後5時の間に図書館へ電話または窓口



安心して安全に暮らせる町の縁の下の力持ち

「見守りのおっちゃんたちがいてくれるのは当たり前と思って小中学校に通ってたけど、高校に行ってみたら、当たり前じゃなかった。僕らをずっと見守ってもらえてたことにすごく感謝してるし、河合町は安心できるあったかいところ」二十歳の集いの青年たちからも感謝の言葉が聞こえます。

多角的な河合町のまちづくりに関わってくださっている高岡さん(某自治会)にインタビュー♪



わたしの、まちづくり



たかおか
高岡 さん

Q1 活動のきっかけは？

近所の人の声かけから。楯澤さんや近所のゴルフ仲間がいたから始めやすかったかも。いろんな事をコツコツ続けてます。

Q2 活動のペースは？

小学校がある日は毎朝。雨の日も雪の日も子どもたちと歩いて、ちょっとしゃべって、見送って、気がついたら12年。その間に仲間が増えて、今では約30人の見守りボランティアがいてるねん。みんな歳をとってきて長く歩くのがしんどかったりするから、見える距離で見送りリレーの形をとってるよ。

Q3 活動を通じて嬉しかったことは？

子どもたちの成長！
小学生の頃から見てきた子たちが今大人になって「おっちゃん！これからは僕らに任しときや！」と言ってくれたときは「ああ、ちゃんと次の世代が育ってくれてるんやなあ」とめっちゃ嬉しかったし、安心したなあ。実際にイベントに主催者側で参加して、子どもたちに指導してくれてる子もおるしなあ……



編集後記

先日、地域の地藏盆へ行ってきました。4歳の娘は朝からずっと時計とにらめっこをし「まだー？早くいきたい！」とソワソワ。地藏盆会場へ到着してからはもう興奮を止めることができず、飛び跳ねて走り回り、輪投げやスーパーボールすくいなどたっぷり遊んで、ニコニコがとまらない1日になりました(^^)また来年も行きたいです♪
地域の皆様に感謝♡(脇)

かわい ふるさとかるた



町内にまつわるお話やスポットをもとに「かわいふるさとかるた」を作成し、毎月2種類ずつ紹介していきます。絵は、河合町出身のイラストレーター・中田弘司さんです。

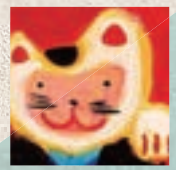

ん！うまい
大和の黒豆
河合ブラック



■河合町特産 大和の黒 “KAWAI BLACK” お待たせいたしました。今年度分、間もなく収穫です！うま味がギュッとつまった、とにかく味の濃ゆい大粒の黒豆です♪
くわしくは広報かわい9月号に掲載していますので、要チェックです☆

円筒埴輪や
鉄製品
間近で見られる
文化財展示室



■中央公民館旧館3階にある文化財展示室では、町内の遺跡から出土した遺物を展示しています！製作時期の違いによる特徴など面白い発見があるかも？！ぜひ見学に来てくださいね☆（見学は予約制です）

作品展示を しています！



10月からの3か月は下記のとおりです。

- 10月 折橋洋二様 油絵
- 11月 中田清様 狂言面
- 12月 中村一宏様 廃材アート

コーヒーを飲みながら、
皆さまの作品を鑑賞しませんか？

カフェ豆山



▲9月 高原準次様 水彩画

