

みんなで紡ぐ

令和7年 [2025]

広報かわい

12月号

No.641



特集
ふるさと納税で

河合町を元気に



[TOPICS]

●文化の日表彰式

お知らせ

年末年始のお知らせ

●今月の表紙：河合町ふるさと納税返礼品

文化の日表彰式



11月3日(祝)、河合町「文化の日」表彰式を行いました。日ごろより各分野の活動にご尽力いただき、ありがとうございます。今後も町や地域の発展のため、お力添えをお願いします。

受賞者は次のとおりです(順不同・敬称略)。

功労者表彰

生駒 茂治(城内)
松井美恵子(長楽)

地域顕彰者表彰

山内 清信(佐味田)	奥野 敬資(大輪田)	藤木 和広(大輪田)	和田 勝行(城内)	山村美津子(市場)	安井 和美(市場)	岡田 聡(城古)	樋口 克英(城古)	栗本 秀和(長楽)	清原 成五(長楽)	森川 満(穴闇)	松村 武壽(穴闇)	寺岡 康子(池部)	藤岡 啓幸(池部)
堀内 秀高(佐味田)	吉川 達博(佐味田)	松本 政子(泉台)	田向登紀子(泉台)	柏木 朗夫(星和台)	花原 光民(広瀬台)	大西 康雄(広瀬台)	上岡 政廣(中山台)	長川 道子(中山台)	橋本 安夫(高塚台)	松見 哲幸(高塚台)	山本 美紀(蒙台丁直)	佐野みどり(蒙台丁直)	山本 均治(久美ヶ丘)

奈良県自治連合会 会長表彰 自治功労者表彰

高岡 宏芳 さん (高塚台二丁目・78歳)



高塚台二丁目自治会会長の高岡宏芳さんが、平成28年から永年にわたり自治会長を務められた功績が認められ、奈良県自治連合会会長表彰を受賞されました。また、高岡さんは、令和元年春以降、河合町総代・自治会長会の会長としても自治振興を図り、行政との円滑な連絡調整を行うなど、組織運営のためにご尽力いただいています。

「地域の皆さまに支えられ、この荣誉ある県自治連合会、会長賞を受けることができ感謝申し上げます。私たちの活動を応援してくださったすべての方々に感謝申し上げます。これからも地域のために貢献できるよう、努力してまいります。」と話されました。

ふるさと河合絵画コンクール

ふるさと河合絵画コンクールに61点の応募があり、町長と教育長の審査の結果、次のとおり入賞者が決定しました。

10月22日(水)に表彰式が行われ、賞状と副賞が授与されました。また、10月8日(水)から10月26日(日)まで、まほろばホールで作品を展示しました。結果は次のとおりです(敬称略)。

町長賞	野田 穂波	優秀賞	今田 稟乃	梅木 創潤
	竹口 昇吾		桑原菜々子	赤塚 茉帆
	小林 恵		紫藤 柊人	岸田 明紗
	益田 俊夫		吉本 惟人	
教育長賞	和田 桜		豊中 芽生	
	森 愛結奈		松村 颯真	
	中村 心空		杉本 蒼依	
			吉良 遥人	
			仲井 結咲	



緑化作品コンクール

緑化作品コンクールに23点の応募があり、河合町緑化推進委員会にて審査した結果、次のとおり入賞者が決定しました。12月1日(月)から1月5日(月)まで、役場1階正面玄関で展示をする予定です。結果は次のとおりです(敬称略)。

最優秀賞	多久島陽愛
優秀賞	吉村 悠
	西田 咲良
奨励賞	高橋 芽凜
	西尾 香穂
	役重 柊風



▲多久島 陽愛



▲吉村 悠



▲西田 咲良



▲高橋 芽凜

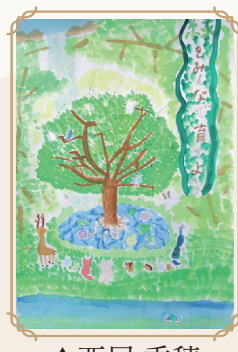

▲西尾 香穂

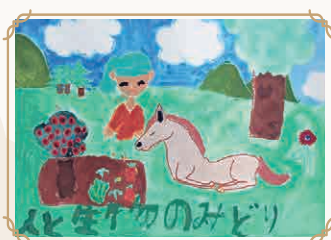

▲役重 柊風

第 32 回町長杯争奪 町民遊ゆうスポーツフェスティバル

10月12日(日)・14日(火)・15日(水)、町民の皆さんがスポーツに親しみ楽しむことで、健康な心身と町を元気にする活力が培えるように、スポーツの日に合わせて第32回町長杯争奪町民遊ゆうスポーツフェスティバルが、町内の各運動施設で行われました。この大会は広く町民の皆さんも参加できる大会となっており、参加者は、日頃の練習の成果を大いに発揮されていました。また、10月12日(日)に行われた開会式では、スポーツの分野で優秀な成績を修められた方や団体への表彰式も行われました。結果は次のとおりです(敬称略)。



当日の様子



【功労賞】

グラウンド・ゴルフ 北野 幸雄(泉台)
北野 京子(泉台)
岡田 功(泉台)
浅芝 辰夫(穴闇)
泉台グラウンドゴルフ同好会

【優秀選手賞】

剣 道 藤井 悠人(彩の杜)
陸上競技 山下 成悠(第二中学校1年生)
森繁 悠仁(第二中学校1年生)
林 真央(第二中学校3年生)
多田 沙樹(第二中学校3年生)

【優秀団体賞】

ソフトボール 河合ハイシニア

第 51 回日本PTA 近畿ブロック大阪府大会 表彰



11月4日(火)、グランキューブ大阪で開催された「第51回日本PTA近畿ブロック研究大会大阪府大会」で、河合第二小学校PTAが、三者連絡会(PTA、学校、自治会で校区内の危険箇所を確かめ合う会議)を継続的行っていたことが評価され、表彰されました。「地域とのつながりをこれからも大切にしながら、PTA活動のスマート化を目指し、“役員になってよかった、他の人にも勧めたい”と思ってもらえるようなPTAにしていきたい」と話されました。

交通安全活動に寄与 奈良県交通安全協会から表彰



▲河合第二小学校 校長

10月27日(月)、奈良県安全運転学校(橿原市)で開催された「令和7年奈良県交通安全協会表彰式」で、町内での交通安全活動に寄与し、「交通安全功労者」として西和地区交通安全協会河合町分会の岡田和義さん(城古)と、「交通安全優良学校」として河合第二小学校が表彰されました。おめでとうございます。



10/18^土

— 荒廃農地活用事業 —
がっこう
「たんぼの楽耕」稲刈り



6月に植えた稲苗が成長し、黄金色に輝く稲穂がこうべを垂れて収穫期が訪れました。

当日は曇りがちの天気でしたが、農家の方々と参加者が一体となり無事に収穫することができました。

稲刈りに参加された方からは「稲刈り楽しい」や「獲れたお米を食べるのが楽しみ」などの感想がありました。

10/15^水

すっきり綺麗になりました
ナガレ山古墳の草刈り・清掃活動



古墳フェローの皆さんのご協力をいただき、ナガレ山古墳の草刈りと清掃活動を行いました。古墳墳丘の葺石の間から生えた草の草刈りや片付け、木々の剪定で古墳の様子がはっきりと見えるようになりました。ありがとうございました。今後も町内の古墳・史跡での古墳フェローとの草刈り活動を、定期的に行っていく予定です。

詳しくはこちら



10/23^木

はじめてがいっぱい！
第一小学校 稲刈り体験



町内農家さんのご協力で、町立第一小学校5年生の児童が、稲刈り体験をしました。

かまを使った手作業での稲刈りや、トラクターでの稲刈り、泥団子が作れる田んぼの土など、たくさんの“はじめて”があり、参加した児童たちからは笑顔が溢れていました。「お米を作るのって大変なんだね」「自分で刈ったお米を食べてみたい！」「米粒の中はどうなっているのかな」など、興味いっぱいの声がありました。

9/10^水～10/20^月

全国小中学生タイピング大会に挑戦！



毎日新聞社などが主催する「第25回毎日パソコン入力コンクール秋季大会」に町立小中学校の児童生徒がオンラインで参加しました。

町が推進するICT教育のなかで日々磨いてきたタイピングスキルを存分に発揮し、部門参加者全国2,427名のなか、最高17位を筆頭に、上位300位以内に計85名が入賞しました。



10/27 月

更生保護女性会からおもちゃの寄贈



更生保護女性会より「愛の善意募金」の一部から、かがやきの森こども園に、おもちゃと手作りのランドセルキーホルダーをいただきました。

贈呈式後には「ことば」についての朗読や、手作り紙芝居があり、子どもたちは静かに真剣に鑑賞していました。

更生保護女性会の皆さん、ありがとうございました。

10/23 木

スポーツ協会主催 第11回 河合町民ゴルフ大会



ヤマトカントリークラブ(天理市)で開催された、スポーツ協会主催「第11回河合町民ゴルフ大会」に36名の方が参加され、ようやく訪れた秋らしい天気の中で、プレーを楽しみました。結果は次のとおりです(敬称略)。

- | | |
|-------|------------|
| 【優勝】 | 光川 英二(泉 台) |
| 【準優勝】 | 安田 一(池 部) |
| 【3 位】 | 田浦 春夫(中山台) |
| 【4 位】 | 田中祐規子(中山台) |
| 【5 位】 | 山根 和弘(池 部) |

10/30 木・31 金

河合町×畿央大学×(株)森本組 建設技術展2025近畿 出展



インテックス大阪で「建設技術展2025近畿」が開催され、役場敷地内にある、実業家で(株)森本組の創始者である森本千吉氏の旧邸宅「旧豆山荘」について、構造と意匠や歴史的背景、保存再生方法の事例を、畿央大学人間環境デザイン学科の前川研究室と、これまで三者で検討・活動した内容を中心に展示しました。

細かい再現が施された旧豆山荘の模型やブース全体の装飾も前川研究室の学生たちが工夫を凝らして制作したもので、ご覧になられた方にその精度や美しさにお褒めの言葉をいただきました。

河合町や役場にある旧豆山荘の歴史的価値やその魅力、学術機関・企業・行政と地域の皆さんで協力して取り組む手法例につき、大勢の方に知っていただく機会となりました。



Town News



11/1 土

秋の恒例イベント「文化祭・産直市」

地域連携
河合町 × すさみ町



まほろばホールで、「文化祭・産直市」を開催しました。ホール内では、町文化協会による舞台発表が行われ、来場者からは大きな拍手が送られました。町立公民館での作品展示へも、家族連れやお友だち同士など、多くの方が来場され、足を止め、熱心に見入っていました。

産直市では、すな丸バルーンや金魚すくい、まほろば夢市の新鮮野菜、和歌山県すさみ町の海の幸や鮎のつかみ取りが大人気！新しく開発された「かつおフランク」もお披露目され、楽しそうな笑い声で溢れていました。

11/7 金

—畿央大学との連携— 『佐味田みんなの縁側～河合町佐味田の居場所～』



10月に引き続き、佐味田集会所前で畿央大学人間環境デザイン学科の学生による「みんなの縁側」を活用した、地域のにぎわい作りのための活動が行われました。

学生は、フィールドワークの後、皆さんが遊べるようにボードゲームをお披露目しました。

地域の方からは、「住民同士が自然と集まれる場所になっていて、うれしいです。この活動を続けてくれている学生さんたちに、感謝しています」との声をいただいています。

次の活動は12月5日(金)午後3時からです。皆さん気軽にお立ち寄りください。

11/9 日・14 金

火の用心 火災運動防火パレード



全国火災予防期間中、町では火災予防の啓発のため、11月9日(日)に河合町消防団、14日(金)に北葛城支部の消防団が「防火宣伝パレード」を行い火災予防を呼びかけました。

お出かけ前には、戸締まりと火の元の点検を必ず行いましょう。また、就寝前にも、もう一度火の元を確認しましょう。心がけひとつで火災は防ぐことができます。火の取り扱いには十分注意してください。



財政状況および財政指標などの見通しについて

河合町の今後の財政収支の見通しなどを公表します。財政需要が高まる令和11年度頃まで厳しい財政状況が続きますが、財政健全化の取り組みを引き続き推し進めることで財政状況や財政指標の改善に努めていきます。

●問い合わせ 財政課 ☎内線222

【財政状況の見通し(普通会計)】

(単位:百万円)

		R06	R07	R08	R09	R10	R11	R12	R13	R14	R15
歳入	地方税	1,900	1,978	2,002	1,981	1,969	1,957	1,929	1,914	1,899	1,887
	譲与税・交付金等	619	566	564	564	564	564	564	564	564	530
	地方交付税	2,782	2,725	2,641	2,698	2,719	2,728	2,728	2,630	2,626	2,625
	国・県支出金	1,679	1,909	2,079	1,864	1,413	1,232	1,204	1,274	1,271	1,257
	地方債	1,706	626	805	576	650	387	60	130	128	114
	その他	393	577	388	388	388	388	388	388	388	388
	歳入合計	9,079	8,381	8,479	8,071	7,703	7,256	6,873	6,900	6,876	6,801
歳出	人件費	1,585	1,558	1,573	1,547	1,555	1,529	1,543	1,516	1,526	1,509
	物件費	1,045	1,238	908	908	917	908	908	917	908	908
	扶助費	1,312	1,273	1,207	1,237	1,267	1,297	1,327	1,357	1,387	1,417
	公債費	1,261	1,265	1,060	1,125	1,185	1,128	1,020	924	925	935
	繰出金	788	843	806	840	818	860	833	862	833	862
	投資的経費	976	1,159	1,717	1,415	830	528	182	322	317	289
	その他	1,995	1,124	1,008	1,035	984	984	984	982	982	982
	歳出合計	8,962	8,460	8,279	8,107	7,556	7,234	6,797	6,880	6,878	6,902
差引収支 ㊸		117	▲79	200	▲36	147	22	76	20	▲2	▲101
前年度繰越金 ㊹		16	41	9	55	53	60	92	92	45	76
基金積み立て ㊺		108	44	219	121	149	4	104	104	4	4
基金取り崩し ㊻		16	91	65	155	9	14	28	37	37	87
翌年度繰越財源 ㊼		26	0	0	0	0	0	0	0	0	0
累積収支(実質収支) (㊸+㊹-㊺+㊻-㊼)		15	9	55	53	60	92	92	45	76	58

【基金の残高】

(単位:百万円)

	R06	R07	R08	R09	R10	R11	R12	R13	R14	R15
財政調整基金	966	912	864	716	718	720	822	924	925	877
減債基金	125	139	341	453	589	575	547	511	474	438
合 計	1,091	1,051	1,205	1,169	1,307	1,295	1,369	1,435	1,399	1,315

【財政指標】

(単位:%)

	R06	R07	R08	R09	R10	R11	R12	R13	R14	R15
経常収支比率	94.3	94.9	94.2	95.3	95.7	95.0	93.3	93.6	94.2	94.8
実質公債費比率	16.1	17.4	15.8	15.8	16.6	17.1	16.2	14.4	13.1	12.8
将来負担比率	145.2	136.1	129.3	123.1	113.1	105.5	94.2	87.6	79.7	76.4

※百万円未満を四捨五入しているため、合計が一致しない場合があります。

※現時点における収支見通しのため、今後の社会経済情勢や国の動向などにより、大きく変動することがあります。

マイナンバーカード 休日交付を開設します



自宅に交付通知書(はがき)が届いている方が対象です。申請者本人が来庁し、カードを受け取ってください。電子証明書更新手続きも可能です。

●と き

- ・12月7日(日) 午前9時～12時30分
- ・令和8年1月25日(日) 午前9時～12時30分

●持ち物

- ・個人番号カード交付通知書(はがき)
- ・通知カード
- ・住民基本台帳カードまたはマイナンバーカード(すでにお持ちの方のみ)
- ・本人確認書類
(写真がない公的証明書の場合は2点)

●問い合わせ 住民福祉課 ☎内線101・133

マイナ救急実証事業

奈良県広域消防組合では、マイナ保険証を活用して救急業務の円滑化と迅速化を図っています。

救急隊員がご本人のマイナ保険証を活用し、傷病者が過去に受診した病院や処方されたお薬などの医療情報を閲覧します。救急車を利用する際には、マイナ保険証の携帯をお願いします。

●問い合わせ 西和消防署 ☎73-1001

障害者週間 ー12月3日(水)から9日(火)ー

障害者週間に合わせて、「ヘルプシール」を作成しました。外見からは分かりにくい障がいや病気、支援が必要な状況を周囲に知らせるためのシールです。お持ちのヘルプマークに貼ることで、災害時や外出時などに迅速な支援を受けやすくすることを目的としています。

さまざまな種類を用意しています。配布をご希望の方はお気軽にお声がけください。※配布希望の際には、ヘルプマークを持参してください。

●問い合わせ

福祉政策課 ☎内線187



ヘルプマーク▲

■役場本庁

☎0745-57-0200
FAX 0745-56-4007

■役場出張所

☎32-6605

■観光振興課

☎56-6010

■保健センター

☎56-6006

■清掃工場

☎32-0706

■水道企業団

☎56-5210

□豆山の郷

☎58-2733

□まほろばホール

☎72-1100

□町立公民館

☎57-2271

□総合スポーツ公園

☎56-4600

□は月曜日が
休館です。



お知らせ

納税のお知らせ

次の税の納期限は、12月25日(木)です。忘れず納めてください。

○固定資産税(第3期)

○国民健康保険税(普通徴収・第6期)

○介護保険料(普通徴収・第6期)

○後期高齢者医療保険料(普通徴収・第6期)

●問い合わせ 税務課 ☎内線111・113

地方税お支払サイト 地方税のお支払が便利・簡単に!!

スマホやパソコンで
お支払いが可能です



[https://www.
payment.eltax.lta.
go.jp/](https://www.payment.eltax.lta.go.jp/)



広告欄

歳末特別警戒

ー12月27日(土)から30日(火)ー

河合町消防団や地域の防犯ボランティアによる夜間の特別警戒が実施されます。年末は何かと忙しい時期ですが、火の始末と戸締まりを心がけましょう。

消防団による巡回地区は次のとおりです。

●巡回地区

- 第一分団 泉台・長楽・城古・市場
- 第二分団 星和台・広瀬台・中山台・大輪田・城内・葉井
- 第三分団 久美ヶ丘・彩りの杜・佐味田・山坊
- 第四分団 高塚台・西山台・池部・緑ヶ丘・穴間・西穴間

●問い合わせ 危機管理課 ☎内線242

年末年始の交通事故防止

忘年会・新年会とお酒を飲む機会が多い時期です。飲酒運転はもちろんですが、飲酒ドライバーの車両に同乗したり、車両を飲酒ドライバーに貸したり、ドライバーにお酒を勧めたりする方も交通違反になります。帰省など、マイカーで長距離運転をする場合は、休憩を挟み(2時間走行20分休憩)、余裕を持って運転をしましょう。

●問い合わせ 危機管理課 ☎内線242



お知らせ

防災スピーカーが聞こえにくい方へ

防災スピーカーを聞き逃したり、もう一度聞きたいときは、専用フリーダイヤル「080-0805-0699」に電話することで放送内容を再度聞くことができます。

防災情報HP



町内の防災行政情報は、町ホームページからも確認することができます。

●「河合町防災行政情報配信サービス」

登録をすると、電子メールや自宅の電話・FAXに、役場から直接情報が発信されます。申込用紙は町ホームページからダウンロードまたは、危機管理課で配布しています。

配信サービス



●問い合わせ 危機管理課 ☎内線242



令和8年1月から下水道使用料を改定します

本町では、下水道事業は令和6年度から地方公営企業法を適用し、公営企業となりました。

公営企業では、汚水処理にかかる経費は基本的に使用料で賄うことが原則ですが、使用料のみで賄えず、不足分については一般会計から繰り入れを行っています。昨今の物価高騰や施設の老朽化などにより、維持管理費用や施設更新費用も増加しています。将来にわたり安定かつ持続的な下水道事業を運営するために、利用者の皆さんには、ご負担をおかけすることになりますが、ご理解とご協力をお願いします。

区分	排水量	1m ³ あたり下水道使用料(税抜)	
		改定前	改定後
一般排水	1～300m ³	120円	150円
中間排水	301～750m ³	168円	198円
特定排水	751m ³ ～	210円	240円

改定後の新料金適用時期

		11月	12月	1月	2月	3月	4月
令和8年1月1日より前から 引き続いて使用している場合	奇数月 検針 ※1	検針		検針		検針	
		旧料金		新料金			
	偶数月 検針 ※2		検針		検針		検針
		旧料金		新料金			
令和8年1月1日以降に新たに使用する場合 ※3							新料金

※1 3月検針分より新料金適用(奇数月検針区域)

※2 4月検針分より新料金適用(偶数月検針区域)

※3 奇数月検針、偶数月検針関わらず初回検針分より新料金適用

経過措置として、使用分に令和7年12月31日以前分を含む場合は現行料金で算定されます

●問い合わせ 下水道課 ☎内線193



健康・子育て

国民健康保険
特定健康診査は受診しましたか？

●受診のメリット

- 令和7年度は無料で受診することができます。
- 生活習慣病は自覚症状がないまま進行する恐れがあります。早期発見・早期治療することは、医療費を抑えることにもつながります。
- 特定健康診査の受診後、メタボリックシンドローム(内臓脂肪症候群)の予防が必要な方には「特定保健指導利用券」を送付します。特定保健指導では、医師、保健師や健康づくりなどの専門家が生活改善プランを一緒に考えます。

HPはこちら



- 対象者 今年度内に40歳から74歳になる方で、受診時に国民健康保険に加入している方。

- 受診方法 奈良県医師会会員の医療機関に予約確認の上、受診してください。
※特定健康診査受診券・質問票を紛失された場合は、住民福祉課☎内線162までお問い合わせください。

- 受診期間 令和8年1月31日(土)まで

MR2期(麻しん・風しん)
ワクチンの接種はお済みですか？

接種期限は、年長児相当までです。早めの予約をしてください。

- 対象者 平成31年4月2日～令和2年4月1日生
- 費用 無料(期限を過ぎると自費になります)
- 接種期間 令和8年3月31日(火)まで
- 問い合わせ 保健センター ☎56-6006

骨密度測定

～知らないうち(無症状)にやってくる「いつのまにか骨折」を防ぐ第一歩～

- とき 令和8年2月2日(月) 午前9時30分～11時30分
- ところ 保健センター
- 対象者 満20歳～80歳未満
- 費用 500円
- 申し込み 令和7年12月15日(月)～保健センター☎56-6006へ電話申し込み。



募集

住宅リフォーム助成事業 追加募集

町内の住環境の向上と地域経済の活性化を図ることを目的に、居住している住宅を町内の施工業者を利用して修繕・改修を行った費用の一部を助成します。

●申請期間

12月1日(月)～12日(金)(土・日を除く)

※工事開始までに、交付申請が必要です。

※補助金交付は、工事完了後です。

- 募集件数 5件程度

- 条件 ・令和8年3月13日(金)までに完了する工事
・消費税を除く対象工事費用が10万円以上など

- 補助金額 上限10万円(工事費用の10%)

●問い合わせ

観光振興課 ☎56-6010

※くわしくは、広報かわい5月号または町ホームページをご覧ください。

HPはこちら



『高齢者作品展』作品募集

高齢者の生きがいづくりと趣味の一環として作品展を開催します。

- とき 令和8年2月24日(火)～3月1日(日)
- ところ 豆山の郷
- 応募資格 町内在住の60歳以上の方
- 応募種目 絵画・書・写真・工芸手芸など
(1種目につき1人1点)

●申し込み

①老人クラブ加入の方:各支部長へ申し込み

②老人クラブ未加入の方:豆山の郷へ申し込み

- 申込期間 令和8年1月7日(水)～2月3日(火)

※申込用紙は各支部と豆山の郷で配布

- 問い合わせ 豆山の郷(月曜休み) ☎58-2733

※作品受理・保管においては十分な注意を払いますが、不慮の事故・その他災害・盗難などによる損害については一切責任を負いません。

個別がん検診 実施終了間近

乳がん・子宮頸がんの無料クーポンの使用期限は
令和8年1月31日(土)までです。早めの予約を
してください。

- **ところ** 指定実施医療機関
※くわしくは町ホームページの「保健事業予定表」をご覧ください。
- **対象者**
 - 肺がん・大腸がん検診: 満40歳以上
 - 乳がん検診: 満40歳以上の女性(2年に1回)
 - 無料クーポン対象者: 昭和59年4月2日～昭和60年4月1日生まれの方
 - 子宮頸がん検診: 満20歳以上の女性(2年に1回)
 - 無料クーポン対象者: 平成16年4月2日～平成17年4月1日生まれの方
- **持ち物** マイナ保険証または資格確認書と各種検診費用、検診受診票(保健センターで交付)
- **申し込み** 大腸がん検診は、直接医療機関に申し込んでください。それ以外の検診は、保健センター☎56-6006に申し出た後に、直接医療機関へ予約してください。

申込はこちら



広告欄



健康・子育て

带状疱疹ワクチン予防接種

令和7年4月から带状疱疹ワクチンが定期接種の対象となりました。対象の方にはハガキ(接種券)を3月下旬に送付しています。

- **と き** 令和8年3月31日(火)まで
- **対象者**

① 節目の方

65歳	昭和35年4月2日～昭和36年4月1生まれ
70歳	昭和30年4月2日～昭和31年4月1生まれ
75歳	昭和25年4月2日～昭和26年4月1生まれ
80歳	昭和20年4月2日～昭和21年4月1生まれ
85歳	昭和15年4月2日～昭和16年4月1生まれ
90歳	昭和10年4月2日～昭和11年4月1生まれ
95歳	昭和5年4月2日～昭和6年4月1生まれ
100歳	大正14年4月2日～大正15年4月1生まれ
101歳～	大正14年4月1生まれ以前の方

※100歳以上の方は令和7年度に限りです。

- ② 60～64歳の方で、ヒト免疫不全ウイルスにより重い障がいのある方などは対象になる場合があります(身体障害者手帳1級またはそれに相当する障がいがあることが医師により証明できる方)。対象者の方は、保健センターへの申請が必要です。

● 費用

組み換えワクチン 1回10,000円

組み換えワクチンは2回接種が必要です。

生ワクチン 4,000円

- **持ち物** 通知ハガキ、マイナ保険証など

● 町内指定医療機関(带状疱疹)

医療機関名	住所	電話番号
大浦内科クリニック	中山台1-1-18	43-7287
河合診療所	穴間81-1	57-0212
坂上医院	広瀬台3-8-10	73-8300
星和台クリニック	星和台2-1-20	31-2071
こやい聖隷クリニック	高塚台1-8-1	33-2211
はえの医院	星和台2-1-13	34-0067
山下内科クリニック	西山台525-5	56-6888

※その他町外の医療機関で接種希望の方は、別途予約票・依頼書などが必要です。受ける前に、保健センターでの手続きが必要です。

- **問い合わせ** 保健センター ☎56-6006



健康カレンダー

行 事	対 象	と き	受付時間	ところ	備 考
成人健康相談【要予約】	町内在住の18歳以上の方	12月2日(火)	10:00～10:30	保健センター	<内 容> 血圧測定・尿検査・個別相談・栄養相談 <持ち物> 健康手帳
乳幼児相談	町内在住の乳幼児・妊産婦		9:15～10:00		<内 容> 計測・各相談(栄養・育児・授乳) 【12月は、助産師の授乳相談を行います】 <持ち物> 母子健康手帳
マタニティ相談【要予約】	町内在住の妊婦		11:00～12:00		※参加希望者は保健センターに連絡してください。 助産師による妊婦さんの相談
乳児健診	令和7年6月～7月生まれ	12月18日(木)	13:00～14:00		※対象児には通知します。 <持ち物> 母子健康手帳・問診票
10ヵ月児健診	令和7年1月～2月生まれ		14:00～15:00		
1歳6ヵ月児健診	令和6年3月～5月生まれ	12月9日(火)	13:00～14:15		

※送迎など車でお越しの方について、保健センター前の道路はスクールゾーンのため、午前7時30分～9時までは進入禁止です。

※健診当日、お子さんや保護者の方に風邪の症状や発熱、倦怠感などの症状がある場合は事前にご連絡ください。

●予約・問い合わせ 保健センター ☎56-6006



催し・講座

つどいの広場 イベント
クリスマスリース作り

ママ向けのクラフト製作として、クリスマスリース作りをします(子どもたちはママの近くで保育士と一緒に遊びます)。ほっと一息、ママたちの時間を楽しみませんか?パパも大歓迎です(無料)。

- と き 12月16日(火) 午前10時～11時
- ところ 豆山の郷1階「研修室」
- 対象者 町内在住の未就園児と保護者
- 持ち物 リースに飾りつけたい飾り(あれば)
- 申し込み 12月12日(金)までに子育て健康課☎内線152へ電話申し込み。



毎週水曜日午前10時30分～12時は絵本の読み聞かせも行っています。
お気軽にご参加ください(予約不要)。

オンライン相談実施中

保健センターまで行かなくても、自宅などのネット環境で相談できます。栄養、健康、子育てのことなど、お気軽にご相談ください(要予約)。

●と き 平日 午前9時～午後4時30分

●問い合わせ 保健センター ☎56-6006



申込はこちら



広告欄

ピアノ発表会

- と き 12月14日(日) 開演:午後1時
- 費 用 無料
- 主催・問い合わせ ☎090-6904-6826(井上)



「まほろば・ホットコンサート」 ～大和ハープ・星和台コーラス翼 アンナジャズバンド～

親子での参加も大歓迎です。

- と き 12月21日(日) 開演:午後1時30分
- 費 用 無料
- 主 催 まほろば・ほっとクラブ
- 共 催 まほろばホールを活かす会



まほろばホール

☎72-1100 ※月曜休館

心ゆさぶる朗読劇泉座

- と き 12月6日(土) 開演:午後2時
- 費 用 1,000円
- 主 催 まほろばホールを活かす会
- 問い合わせ ☎43-9525 (植松)

♪ゆりの会コンサート♪

～合唱・ピアノ・独唱・重唱による

大人の音楽発表会～午後1時30分開演です！

- と き 12月7日(日) 開演:午後1時30分
- 費 用 無料
- 主 催 ゆりの会
- 問い合わせ ☎090-3266-8586 (岸)

奈良県医師会

お酒との付き合い方を見直してみませんか？

健康メモ vol.5



お酒は古くから人々の生活に根づき、祝い事や人間関係を深める場で親しまれてきました。

以前は「適量なら体に良い」「少量なら問題ない」とされていたアルコールですが、近年の研究では、たとえ少量でも健康に悪影響を及ぼす可能性が出てきています。特に肝臓への影響は深刻で、自覚症状が出にくい中で徐々に肝細胞が傷つき、脂肪肝や肝炎、さらには肝硬変や肝がんへと進行するリスクがあります。

また、アルコールは口腔がんや食道がん、大腸がん、乳がんなど複数のがんの発症リスクを高めることも分かっています。さらに、睡眠障害やうつ、肥満、糖尿病、認知症との関連も指摘されており、家族歴や持病がある方には特に注意が必要です。

「少量の飲酒であれば体に良い影響がある」という研究

結果もありますが、2023年にはWHOが「安全な飲酒量は存在しない」との見解を示しており、「健康のためには『飲まない』選択が最善」ということも言われています。

「少しだけ飲みたい」「付き合いで断れない」と感じる方も多いでしょう。大切なのは、自分の飲酒習慣を見直し、休肝日を設ける、飲む量をあらかじめ決めるなど、意識的にコントロールすることです。付き合いの席でも「今日は控えている」と伝えることは、恥ずかしいことはありません。すべての人に禁酒を求めるわけではありませんが、健康を大切にするために「お酒とのつきあい方」を今一度、考えてみていただきたいです。

将来の自分のため、そして大切な人たちのために、「飲まない選択肢」を選ぶ勇気もまた、健康への第一歩です。

●問い合わせ 奈良県医師会 ☎0744-22-8502

広告欄



年末年始の施設休館・休業案内

▶ 役場本庁・出張所休業期間：12月27日(土)～令和8年1月4日(日)

休業期間でも「出生届」「死亡届」「婚姻届」などの戸籍に関する届出は、役場本庁地下1階宿直室で受け付けています。

施設名	休館・休業期間
保健センター	12月27日(土)～1月4日(日)
総合スポーツ公園管理棟 (スポーツ振興係)	12月28日(日)～1月5日(月)
豆山の郷	12月28日(日)～1月5日(月)
すな丸号	12月28日(日)～1月4日(日)
下水道課 ※1	12月27日(土)～1月4日(日)
町立公民館・南部地区公民館 (生涯学習課)	12月28日(日)～1月5日(月)
シルバー人材センター	12月27日(土)～1月4日(日)
静香苑(斎場(式場)) ※2	1月1日(木)
静香苑(火葬)	1月1日(木)
三室休日応急診療所 ※3	12月22日(月)～27日(土)・29日(月)・1月5日(月)

※1 緊急の場合は下水道課へ問い合わせてください。

※2 12月31日(水)は通夜利用不可です。

※3 三室休日応急診療所 ☎74-4100

家庭ごみの年末収集のお知らせ

12月29日(月)・30日(火)に、家庭ごみ(もやすごみ)の収集を実施します(2025年度下半期ごみカレンダー参照)。

○12月29日(月) 次の地域(月・木コース)のもやすごみ

佐味田・山坊・池部(3丁目一部除く)・緑ヶ丘・城内・大輪田・薬井・西山・西山台・久美ヶ丘・彩りの杜・広瀬台・高塚台

○12月30日(火) 次の地域(火・金コース)のもやすごみ

長楽・城古・市場・穴闇・池部3丁目一部・泉台・西穴闇・星和台・星和台公団・中山台

※29日(月)・30日(火)は、清掃工場への直接持ち込みを受付します(受付時間:午前8時30分～11時30分)。

12月	29(月)	もやすごみ(月・木コース)
	30(火)	もやすごみ(火・金コース)
1月	31(水)	収集お休み
	1(木)	
	2(金)	
	3(土)	
	4(日)	
	5(月)	通常収集

「集団資源回収」でごみ減量！

町内の大字・自治会・子ども会などが、「集団資源回収」を実施しており、ごみの減量・資源化に取り組んでいます。町は、取り組み団体に対して、助成金でバックアップしています。

地域で実施の「集団資源回収」を活用し、ごみの減量・資源化に向けたご協力をお願いします。

●問い合わせ 清掃工場 ☎32-0706

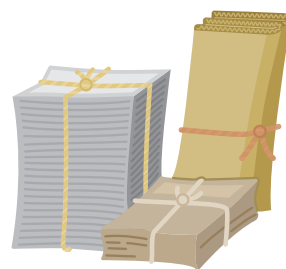

12月 相談のご案内

無料法律相談

相談員 弁護士

●河合町

と き 12月26日(金)

ところ 役場2階 相談室

定 員 6組(1組30分程度)

申し込み 12月23日(火)午前10時
役場2階総務課で抽選。定員に満たない場合は電話などで随時受付。

問い合わせ 総務課 ☎内線276

●中南和法律相談センター

とき・ところ 中南和各所で随時実施
※河合町(町立公民館)では、12月12日・2月13日に実施(すべて金曜日)

申し込み 中南和法律相談センターへ相談日2週間前から電話受付(平日午前9時30分～午後5時)

☎0742-22-2035

行政相談

相談員 行政相談委員

と き 12月19日(金)午後2時～4時

ところ 役場2階 第2会議室

問い合わせ 総務課 ☎内線276

人権相談

相談員 人権擁護委員

と き 12月19日(金)午後1時～4時

ところ 町立公民館2階 会議室B

問い合わせ 心の交流センター
☎56-5196

消費生活相談

相談員 消費生活相談員

とき・ところ

①月曜日 午後1時～5時、
金曜日 午前9時～午後1時
／河合町役場2階相談室

②火曜日 午後1時～5時、
木曜日 午前9時～午後1時
／上牧町役場1階 町民相談室

問い合わせ 総務課 ☎内線276
上牧町消費生活相談 ☎76-2501

子ども・高齢者電話相談

●子育ての相談

月～金曜日

地域子育て支援センター(かがやきの森こども園) ☎58-2350

●育児・発育の相談

月～金曜日

保健センター ☎56-6006

●小・中学校の相談

月～金曜日

教育総務課 ☎内線206

●その他子育ての相談

月～金曜日

子育て健康課 ☎内線168

●高齢者の相談

月～金曜日

地域包括支援センター(社会福祉会館 豆山の郷) ☎58-2734

女性・DV電話相談

と き 火・金曜日※祝日の場合、前日
午前10時～12時、午後1時～3時
電話・FAX番号 NPOなら人権情報センター河合支局 ☎57-2908

手話の部屋

困っていることはないですか？

左利きの方は左手でトライ！

手話



指を頭に当て、軽く前後に動かす



両手をパッと広げる



指先を相手に向け、首を少しかしげる

西和消防署より

火災・救急などの出場状況

	10月中件数	本年累計
河合町	火災 0件	3件
	救急 88件	730件
西和管内	火災 2件	33件
	救急 763件	7,438件

用件は正しくあわてず 119番

まちの動き

令和7年10月末現在。
()は前月比

人 □

16,419人 (-20人)
男 7,635人 (-7人)
女 8,784人 (-13人)

世帯数

7,932世帯(-11世帯)

てんいち先生



世界人権宣言

1948年12月10日 国連で採択
12月10日 人権デー
12月4～10日 人権週間



毎月11日は人権を確かめあう日です

毎月11日は人権を確かめあう日です。てんいち先生は、英語の「10(てん)と1(いち)」を合わせて「てんいち」という意味です。

編集後記 今月の特集は「ふるさと納税」！表紙には、返礼品のご協力をいただいている事業者さんの商品をひとつずつ掲載しています。ご存知の商品は、いくつありましたか？身近な場所に素晴らしいお店や生産者の方がたくさんいらっしゃいます。記事だけでは伝わらない、店主の思いや、こだわりがあります。ぜひ皆さんも実際に、手に取ってみてください！(脇)



図書館だより



開館・休館のお知らせ

12 DECEMBER 2025	日	月	火	水	木	金	土
		1	2	3	4	5	6
	7	8	9	10	11	12	13
	14	15	16	17	18	19	20
	21	22	23	24	25	26	27
	28	29	30	31			

休館日

- 開館時間 午前9時30分～午後5時
- 問い合わせ ☎32-8605

【休館と今後の予定のお知らせ】

図書館は、12月28日(日)から休館します。再開については、現在の場所で協議しています。決まり次第改めてお知らせします。

【障がい者週間】

12月3日(水)～12月9日(火)の障がい者週間にむけて新刊本を購入しました。ぜひご覧ください。

- 『成年後見制度の落とし穴』 宮内 康二 著
- 『障害者差別解消法と実務対応がわかる本』 水田 進 著
- 『発達障害かもだけど、お金のことちゃんとしたい人の本』 岩切 健一郎 著 他2冊

【冬のおはなし会】

- と き 12月20日(土)
午前10時30分～11時30分
- ところ 町立図書館2階
- 内 容 おはなし・絵本・紙芝居 など

今月の新刊 — 司書のお薦め本 —

クリスマス絵本も新しく揃えました。



一般書…他8冊

『蜻蛉の夏』

垣根 涼介 著

織田信長が天下統一へ向け着々と歩みを進めていた元亀元年、「止観の道土」たちの運命が交差する。やがて到来した織田家との戦いに大きな影響を与えていく。



『ドイツのクリスマスマーケット』

見市 知 著

絵本のような街並み、空飛ぶサンタクロース、ホットワインや焼きソーセージの香り…。ドイツのクリスマスマーケットを美しい写真で紹介。



『永田町のシンデレラ』

西川 三郎 著

キャスター出身の政治家・松嶋玲子。少子化対策担当大臣として奮闘するが、夫とは不仲で会話もない。そんなある日、総理が倒れ、予期せず総裁選に出馬する羽目に…。



児童書…他8冊

『小さい魔女と大きい魔女』

岡田 晴恵 作

一年に一度の魔女のお祭り。集まった魔女たちに突きつけられたのは、自然が壊れ、生き物が死に絶える恐ろしい未来。小さな魔女のローズは汚れた海をきれいにしようとするが…。



『やまんばの12にんのむすめ』

小沢 さかえ 作

12年に一度、12月12日、やまんばの12人の娘が母さんの所に集まる。やまんばと動物たちは、眠る場所や、料理をつくったり12人の娘を迎える準備に大忙し。



『それ犯罪かもしれない図鑑』

小島 洋祐 著

子どものちょっとした行動が、じつは法を犯しているかもしれない。冒険心やいたずら心でやってしまいそうな行動の数々をイラストとともに紹介。



企業版ふるさと納税も募集しています

「企業版ふるさと納税」は、国が認定した地域再生計画に位置付けられる地方公共団体の地方創生プロジェクトに対して企業が寄附を行った場合に、法人関係税から税額控除する仕組みです。

河合町では、4つの事業の推進に役立てるために寄附を受け付けています。皆さんの思いが、町の元気に繋がります。

- 活躍できる“仕事づくり”事業
- 人を呼び込む“魅力づくり”事業
- 未来を拓く“人づくり”事業
- みんなで支えあう“地域づくり”事業

令和6年度実績

- 株式会社シースペース様
寄附額 **1,000,000円**
 - 株式会社南都銀行様
寄附額 **非公表**
 - 株式会社森本組様
寄附額 **5,000,000円**
 - その他企業様など
寄附額 **非公表**
- 合計寄附額 **11,000,000円**

ありがとうございます！

※本社が町内に所在する場合は、本制度の対象となりません。

くわしくは、町ホームページをご覧ください。



返礼品提供者の紹介♪

現在、河合町ふるさと納税返礼品は、町内の24の事業者さんより提供していただいています。

今回は、令和6年以降に新しく提供を開始された事業者さんと返礼品を紹介！

特定非営利活動法人 いろいろめがね

手作業で丁寧に染め上げた、世界に一つのトートバッグ。色合いや模様の“偶然の出会い”を楽しめる逸品です！

株式会社 エム・ジー・ケイ

アニメ・ゲームのキャラクターをモチーフにしたユニークな栄養ドリンク。パッケージの楽しさと機能性を両立した商品です。

株式会社石田

町内の豊かな自然の中で育った自慢のお米。炊き上がりはツヤがあり、冷めても甘みを感じられるおいしさです。

まほろば夢市

大和の黒豆“KAWAI BLACK”が満を持して返礼品に登場！風味豊かな黒豆の枝豆を、ぜひご家庭でお楽しみください。

町では、新しく返礼品を提供していただける事業者さんを随時募集しています



かんたん！ふるさと納税の手続き

総務省 ふるさと納税 ポータルサイト

ポチッ

- 1 寄附したい自治体や返礼品を選ぶ
- 2 寄附の手続きを行う
- 3 返礼品と寄附受領証明書を受け取る
- 4 確定申告またはワンストップ特例制度で税金控除の手続きを行う

■問い合わせ 政策調整課 ☎内線 214

ふるさと納税で河合町を元気に！

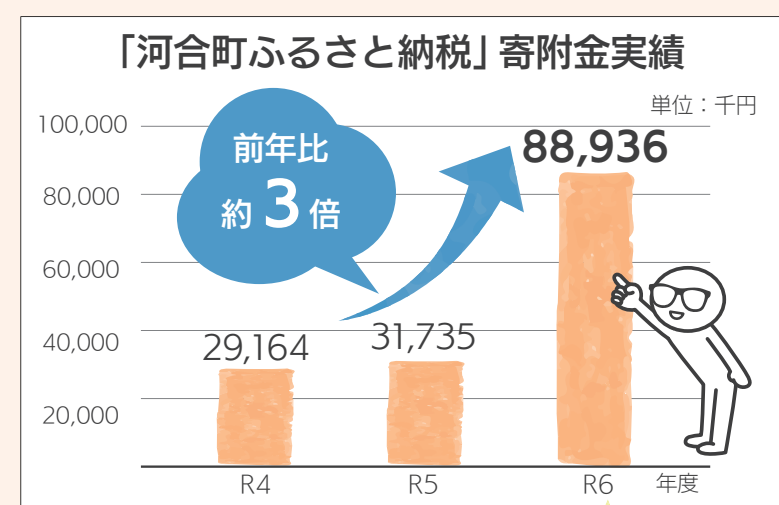

令和6年度実績 **3,384件**
88,936,000円

全国からたくさんの応援、ありがとうございます！

ふるさと納税は、使い道を選んで寄附ができます。下記の分野で活用させていただきました！

- 教育
- 子育て
- 福祉
- その他 行政全般

「ふるさと納税」は、生まれ育ったふるさとや応援したい地域など居住地以外の自治体へ寄附をすると、寄附額のうち2千円を超える部分について所得税と住民税が控除される制度です。

昨年度、河合町では全国から約8千900万円、前年度の約3倍のふるさと納税の寄附がありました。町内外より寄附をくださった皆さんはもちろん、返礼品提供にご協力いただいている事業者の皆さん、ありがとうございます！

河合町は小さな町でありながら、ふるさと納税返礼品が充実しており、全国からリピーターが多いスイーツやお肉をはじめ、食品以外の種類も豊富です。

事業者さんのご協力により新たな返礼品が増え、全国の方からふるさと納税を通じて、河合町の魅力をたくさんお届けできました。

ぜひ、町外にお住まいのご家族やお友達に、河合町ふるさと納税をご紹介します。

全国の寄附者さんから応援メッセージ

地域活性化を応援しております！
Kさん(愛知県・男性)

河合町が大好きです。町の発展のために使ってもらいたいです。
Tさん(河合町・男性)

より良いまちづくりのお役に立てれば嬉しいです。
Nさん(東京都・男性)

子どもたちに役立ててほしいです。
Uさん(静岡県・男性)

奈良県出身です。美味しい奈良のいちごがもっと広く知られると嬉しいです。
Tさん(愛知県・女性)

町民の皆さんに、本をたくさん読んでもらいたくて、寄附しました。本の購入に使ってもらいたいです。
Kさん(河合町・女性)

※河合町民の皆さんも、河合町にふるさと納税の寄附をすることが可能です。返礼品は受け取れませんが、所得税と住民税が控除されます。

私たち、町を愛する kawaiST♡

近くに來たら
探してみてね！



奈良県ではなじみ深い鹿について、町立小学校やこども園で「子どもたちに動物に興味を持ってもらえれば」と、本物の角や毛皮などを用いた出前授業を行われています。また、鹿サポーターズクラブに所属され、奈良公園で週に1~2回ボランティアで観光客への鹿ガイドや、鹿にケガや病気がないかパトロールをされています。



自宅でも約3年前からトカラヤギを飼育されており、すっかり近所の人気者！通りがかりの子どもたちからも「遠藤さん！アリーちゃん！」と親しまれています。

アリーちゃんのお世話や、出前授業、鹿ガイド、さらには子どもたちの見守り活動など、大忙しの遠藤さん。「アリーは我が子のような大切な存在です。毎日が楽しく、以前よりもさらに元気になりました」と、河合町と動物をこよなく愛する遠藤さんでした。

は た ち 二十歳のつどい開催のお知らせ

- と き 令和8年1月11日(日)
午前10時～(受付:午前9時20分～)
- ところ 町立体育館(高塚台3-4-2)
- 対象者 平成17年4月2日～平成18年4月1日生まれの方
(対象者には12月中旬に通知予定)
※町外在住で出席希望の方は、生涯学習課へ連絡してください。

●問い合わせ 生涯学習課(月曜休み) ☎57-2271



▲ 去年の様子

今年の夏は、熱中症警戒アラートが発表されることが多い記録的な猛暑となりましたが、師走に入り、段々と寒さが身に染みる季節になってきました。猛暑の原因のひとつである地球温暖化は、集中豪雨などの自然災害の増加と関係があると考えられています。今後、河合町でも大きな災害が発生する可能性もあるので、普段から備えておくことが大切です。万が一、町で災害が起こったときには、自助・共助・公助で被害を最小限に抑えなければなりません。

先日、ボーイスカウトで活躍する子どもたちと会いました。日ごろの活動の成果が実を結び、人命救助や測定技能スキルを競う奈良県の大会で優勝したそうです。また自らボランティアサークルを立ち上げられた子どもと話をしました。その温かい思いを広げ、絶やさずに引き継いでいけるようにチャレンジを重ねておられます。

皆さんの活動が、有事の際には河合町にとって大きな力となってくれることを期待するとともに、心強く思っています。

河合町長森川喜之の
よつちゃんコラム

このページに掲載する広告を募集しています

※広告内容は町が推奨するものではありません。 ※問い合わせ：政策調整課 ☎内線212

