

みんなで紡ぐ

令和8年 [2026]

広報かわい

1 月号

No.642

特集

第22回河合町民マラソン大会

【TOPICS】

● 新年のご挨拶

● 令和7年分確定申告

連載企画

「Kawai Time travel」

大塚山古墳第16次発掘調査 速報

● 今月の表紙：河合町民マラソン大会

みんなが輝く活力あふれる 河合町を目指して



河合町長
森川 喜之

あけましておめでとうござい
ます。

皆さまにおかれましては、
穏やかで希望に満ちた新年を
お迎えのこととお慶び申し上
げます。

町政の重責を担わせていただ
いてから3年が経とうとしてい
ます。この間、信念を持ってさ
まざまな施策に取り組んでまい
りました。地域へお伺いするた
びに、皆さまの笑顔や温かい「つ
ながり」を感じております。町
行政へのご協力に心より感謝申
し上げます。

昨年を振り返ると大阪・関西
万博では、河合町のブースに多

くの来場者があり、町の魅力を
存分に発信できた実感してお
ります。

また、戦後80周年を迎え、戦
争体験者の高齢化が進む中で
も、若い世代が戦争・原爆の悲
惨さや平和への願いを後世に引
き継ぐ活動が見られるようにな
りました。世界では戦争や紛争
が続く地域もあり、一刻も早い
平和の訪れを願うばかりです。

日本全体の課題としては、人
口減少・少子高齢化が引き続き
急速に進んでおり、町も同様の
状況にあります。私たちを取り
巻く社会情勢・環境が急変して
いる中で、迅速な意思決定を行

い、住民生活の質を高める施策

を進めることが至上命題である
と考えております。町では昨年
度、新たに町立公民館をオーブ
ンし、体育館と併せてスポーツ
や生涯学習の拠点として利用さ
れています。防災備蓄倉庫も設
け、高機能な避難所として、安
心・安全な暮らしを守ります。

また、持続可能な町政運営に
は、財政再建に向けた歳入確保
も必要です。令和6年度の個人
版ふるさと納税は、就任後の取
り組みが実を結び、前年度のお
よそ3倍となる約9千万円とな
りました。今後も企業誘致など、
財源の確保に積極的に努めてま

いります。

さて、今年は午年です。山積
する課題を解決するため、町民・
議会・行政が一致団結し、「住
んでよかった」と思えるまちづ
くりを目指して力強く駆け抜
け、共に躍動する一年にしたい
と考えております。私の今年の
抱負は【利他愛】です。皆さま

のご協力を賜りながら、『みん
なが輝く活力あふれる河合町』
を目指して誠心誠意、努めてま
いります。結びに、迎えた輝か
しい年が皆さまにとつて幸多き
素晴らしい年となりますよう、
心から祈念申し上げ、新年の挨拶
といたします。

町民の声を町政に



河合町議会議長
疋田 俊文

あけましておめでとうござ
います。

令和8年の新春にあたり河
合町議会を代表して謹んでご
挨拶申し上げます。

町民の皆さまには希望に満
ちた新春を健やかにお迎えに
なれましたこと、心よりお
慶び申し上げます。

平素より、町議会の活動に
対し深いご理解と温かいご支
援を賜り、厚く御礼申し上げ
ます。

昨年は、奈良県から初の総
理大臣に高市早苗氏の就任や、
日本人のノーベル賞受賞と

いった明るいニュースがある
一方で、世界情勢は引き続き
複雑さを増した一年でござい
ました。

また、戦後80年という節目
の年にあたり、日本の未来を
改めて考える機会の多い一年
でもあり、大阪・関西万博は、
次の時代へのバトンタッチを
感じさせる出来事でもありま
した。

こういった中で、今年は、
町財政の健全化、人口減少対
策、地域経済の活性化、防災・
減災体制の強化、子育て・福
祉施策の充実など、町が抱え
る重要なテーマへの対応が一

層求められる年となります。

また、今年は「午年」です。
午は、力強く大地を駆け抜け
る姿から、活力や飛躍の象徴
とされています。私たち議会
もこの「午年」にならない、停
滞することなく、より一層活
発な議論を重ね、より開かれ
た議会運営を進め、町民の声
がしっかりと町政に反映され
るよう、誠実かつ公平に課題
の解決と未来への基盤づくり
に取り組んで、皆さまの期待
に応えるべく邁進してまいり
ます。

本年が、町民の皆さまにとつ
て健康で幸多き、そして「午年」

にふさわしい大きな飛躍と笑
顔あふれる一年となりますよ
う、心から祈念申し上げます
とともに、引き続きのご支援
とご協力をお願い申し上げま
す。

結びに、本年もどうぞよろ
しくお願い申し上げます、新年の
ご挨拶いたします。



―秋の叙勲―

瑞宝小綬章(検察官功労)

西本 喜次 さん(大輪田・70歳)

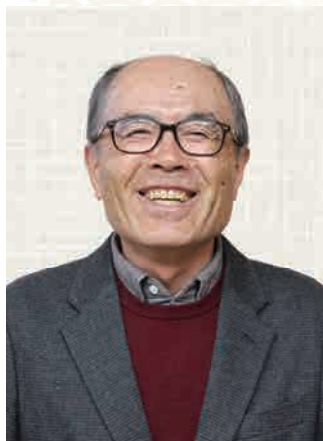

元葛城区検察庁副検事を務められた、西本喜次さんが瑞宝小綬章を受章されました。

「私一人の力ではなく、長年苦楽を共にした同僚や先輩、後輩に恵まれたからこそその受章です」と感謝の気持ちを話されました。

大学を卒業後、奈良地方検察庁へ入庁。検察事務官を13年間務められたのち、副検事として23年間、地域社会の安全・秩序維持に尽力されました。ご自身の経験から「検察官を目指すには、司法試験以外にも検察事務官からのルートなど、多様な道があります。若い方にも興味をもってもらい、次世代を担ってほしい」と呼びかけられています。

特に思い出深い案件として、立証が困難だった否認の交通事故や巧妙な手口のクレジットカード詐欺を挙げられ、「警察との連携で起訴できた時の達成感は忘れられません。更生した方から手紙を受け取ったこともあり、犯罪が少なくなることが何よりもの願いです」と、話されていました。

10/12日～11/1土

大和の黒豆“KAWAI BLACK”
即売会・収穫体験！



今年は、町外でのイベントにも参加し即売会を行いました。その中で学生と町内パティスリーが共同で考案した“KAWAI BLACK”のスイーツは、すべて売り切れるほど大好評でした。

収穫体験では、町子ども会連合会や町内自治会からも参加がありました。昨年に引き続きJAFとの連携で開催した収穫体験には、町外からもたくさんの参加があるなど、町内外それぞれに町の特産品や魅力を発信することができました。

奈良保護観察所長 感謝状

大面 杜伎子 さん(広瀬台・78歳)



保護司の活動は、罪を犯した人が社会復帰できるよう、地域の中で寄り添い、更生を助ける大切な役割です。長年にわたり保護司である夫の活動を支え、地域社会の安全に貢献されてきたとして、大面杜伎子さんが奈良保護観察所長より感謝状を受賞されました。

「保護観察の面接に来て、印象に残っている少年たちの様子をよく覚えています。あの子は今どうしているのかな」と当時を振り返られ、「このような素晴らしい賞をいただき、関係者の皆さまに心より感謝申し上げます」と受賞の感想を話されました。



10/30 木 サツマイモ掘り大会



かがやきの森こども園で、子どもたちが地域の方と一緒に植えたサツマイモを収穫しました。

「大きくなってるか?」とワクワクしながら土を掘り進めると、大小さまざまなサツマイモが顔を出し、あちらこちらから「とれたー!」と嬉しい歓声が上がっていました。土の感触を楽しみながら、秋の恵みを収穫する体験となりました。

11/22 土 講演会「廣瀬の伝承と橘」



まほろばホールで、講演会「廣瀬の伝承と橘」が開催され、100名を超える参加者が集まりました。

廣瀬大社の樋口宮司からは、神社の由来や、ご自身の橘との思い出を語っていただきました。なら橘プロジェクトの城代表からは、橘に関する伝承や現代の橘の動向など広くお話をいただきました。

参加者は、熱心に講師の話に聞き入り、河合町と橘の関係に知見を深めました。ご参加いただいた皆さん、ありがとうございました。

11/23 日 町民ハイキング



心地よい秋風の中、滋賀県近江八幡市をハイキングしました。

近江商人でにぎわった街並みを散策したあとは、近江の有名スポット「ラコリーナ」に移動し、買い物や風景を撮影するなど、秋の近江を満喫しました。

参加者からは「美しい景色を眺めながら歩き、リフレッシュできました」などの感想がありました。



11/24 月

北葛城郡合同特別イベント 「アスレチック&ピザ作りチャレンジ」



「冒険の森 in おうじ」で北葛城郡の子どもたちを対象としたイベントが開催されました。

河合町からは12名が参加し、大自然の中を冒険するアスレチックや北欧発祥のスポーツ“モルック”、石窯でのピザ作りを体験しました。

参加した子どもたちは、友達と協力し絆を深め合いながら、初めての体験にも果敢に挑戦していました。

11/27 木

木

12/4 木

ばい菌をやっつけよう！ 手洗い教室



かがやきの森こども園で、町食品衛生協会による手洗い教室が行われました。紙芝居や映像で、手の正しい洗い方を教わりました。

子どもたちは、手洗いチェッカーを使いばい菌がないかを確認すると、丁寧に手を洗い「こんなにキレイになったよ！」と友達同士で見せ合っていました。

11/30 日

消防団 礼式訓練・消防ポンプー斉点検



秋晴れの中、規律と品位の向上を目的とした一連の基本動作や、団体行動の連携の強化を図るため分列行進の訓練が実施されました。礼式訓練は、災害現場で冷静かつ的確な行動をとるための基礎となる訓練です。

また、消防車両の消防ポンプー斉点検は、火災現場において消防ポンプの故障などを未然に防止し、適切な消防団活動を行えるよう毎年実施しています。

小型家電の回収

● 問い合わせ 清掃工場 ☎32-0706

町内の公共施設4ヵ所で小型家電のボックス回収を実施しています。小型家電には、リサイクルが可能な、鉄・アルミ・銅・貴金属・レアメタルといった有用な金属が含まれています。これらの有用金属などのリサイクルを促進するためにご協力をお願いします。

【回収できるもの】

回収ボックスの投入口（25cm×10cm）に入る大きさで、家庭から出る使用済み小型家電のみです。

【回収ボックス設置場所】

役場本庁、町立公民館（高塚台3-4-2）、豆山の郷、出張所

【注意事項】

- ※一度回収ボックスに入れられたものは、返却不可です。
- ※個人情報が含まれるものは、あらかじめデータなどを削除してください。
- ※バッテリー、電池や蛍光灯などは、事前に取り外してください。スマートフォンなど取り外しできない物は、そのまま大丈夫です。
- ※電源ケーブルは、切断して袋に入れてください。
- ※異物・ごみ（箱・袋）など、使用済み小型家電以外のものは、入れないでください。

【回収できるものの例】



【回収できないものの例】

- CDやDVDなどのディスク類 → もやすごみ
- 回収ボックスに入らないパソコン → メーカーかパソコン3R推進協会☎044-540-0576に問い合わせ
- 電池や蛍光灯 → 有害ごみ
- 家電リサイクル法対象品目（テレビ、エアコン、洗濯機、衣類乾燥機、冷蔵庫・冷凍庫） → 家電小売店に依頼、または指定引取場所持ち込み
- バッテリー類 → 購入店やメーカーの回収、または清掃工場に相談の上持ち込み

有害ごみの分別方法

● 問い合わせ 清掃工場 ☎32-0706

有害ごみは次の3種類に分別し、種類ごとに出示してください。

①電球・蛍光灯

割れやすいので購入時の箱などに入れる。
LEDは、もやさないごみとして出す。

②乾電池・ボタン電池

透明または半透明な袋に入れる。

③水銀温度計・水銀体温計

透明または半透明な袋に入れる。

【注意事項】

- ※電子温度計・電子体温計は電池を外して、もやさないごみまたは小型家電として出示してください（電池は有害ごみ）。
- ※ライターはオイルを使い切り、もやさないごみで出示してください。
- ※バッテリー類は発火の危険性があるので、大字・自治会の有害ごみステーションには出さず、購入店やメーカーの回収、または清掃工場に相談の上持ち込みしてください。

有害ごみ収集場所（2月・5月・8月・11月の第1月曜日）

緑ヶ丘、山坊、大輪田、泉台、星和台、星和台公団、広瀬台、中山台、高塚台、高塚台2丁目、久美ヶ丘	集会所
長楽、城古、市場、佐味田、城内、薬井、彩りの杜、西山台、パークヒル北山、タワーヒルズ、ピアッツァコート	不燃ごみステーション
池部	コガモ池前不燃ごみステーション
穴間	世代間交流センター前不燃ごみステーション
穴間（久美ヶ丘隣接地域）	東側不燃ごみステーション
向ヶ丘	駐車場横不燃ごみステーション
西穴間	旧心の交流センター

清掃工場からのお願い

令和7年10月から、ごみの分別区分が変更され、プラスチック使用製品や汚れたプラスチック製容器包装が「もやすごみ」に変わりました。今一度、広報9月号に挟み込みの「家庭ごみの分別と出し方」を参考に、ごみの出し方の再確認をお願いします。

令和 7年分

税

の

申

告



確定申告

令和7年分 確定申告用納付済額確認書の送付

国民健康保険税、介護保険料および後期高齢者医療保険料を普通徴収（納付書や口座振替）で納付している方へ、**1月末に「確定申告用納付済額確認書」を送付**します。この納付済額確認書は、令和7年1月1日から12月31日までに納付された国民健康保険税などの金額を記載しています。確定申告の際に社会保険料控除として申告できますので、参考資料として活用してください。

《年金からの特別徴収（天引き）分がある方》

年金からの特別徴収分は、納付済額確認書に記載されません。特別徴収分は、年金保険者（日本年金機構など）から送付される「公的年金などの源泉徴収票」で確認してください（障害年金・遺族年金は源泉徴収票が送付されませんので、ご注意ください）。

普通徴収と特別徴収の両方で納付した方は、合算した金額を申告できます。

●問い合わせ 税務課総務・徴収係
☎内線 111・113

⚠ 葛城税務署からのお知らせ

令和7年より、河合町役場（出張所含む）では、**確定申告書の収受はできません。**
確定申告書がすでに完成している方は、**次の場所へ郵送**してください。

【提出先】

〒661-8524 尼崎市若王寺3丁目11番46号 大阪国税局業務センター阪神分室 宛て



e-Taxなら自宅ですぐに確定申告



e-Tax
5つの
メリット

自宅から



24時間いつでも

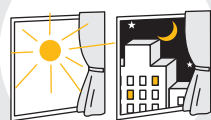

申請書データ
取得可能



添付書類不要



早期還付※



※3週間程度で還付。書面提出の場合は1ヵ月～1ヵ月半程度で還付。

自動計算

確定申告書等作成コーナーなら金額などを入力するだけで申告書が完成！

作成コーナー

確定申告書等
作成コーナー



自動入力

マイナポータル連携で
控除証明書のデータを
まとめて入力！

マイナポータル連
携の詳細はこちら



申告相談会場

※町内などで開設する申告会場（今年度は2月中に役場3階会議室を予定）や、町・県民税（住民税）の申告などについては、2月号広報でお知らせします。

スマホでの 申告方法を 相談	ところ	とき	
	イオンモール橿原3階 イオンホール	2月3日(火)～5日(木)	午前10時～午後3時30分
		2月6日(金)	午前10時～12時

- スマートフォン申告のみの相談です。
- 入場整理券を配付します。
- 相続税、贈与税、土地・建物・株式などの譲渡所得の相談は行っていません。
- 混雑状況によっては、早めに相談受付を終了する場合があります。

税務署で 相談	ところ	とき	
	葛城税務署	2月16日(月)～3月16日(月) (土日祝日を除く平日のみ)	午前8時30分～午後4時
	奈良税務署	3月1日(日) (休日開設)	午前8時30分～午後4時

※ご自身のスマホを使って確定申告書を作成する会場です。

●持ち物

・確定申告書の作成に必要な書類（源泉徴収票、生命保険料の控除証明書など）・スマートフォン（マイナンバーカード読取対応）・マイナンバーカード・2種類のパスワード・利用者証明用電子証明書のパスワード（数字4桁）・署名用電子証明書のパスワード（英数字6～16文字）

国税庁 LINE



償却資産（固定資産税）の申告

償却資産（土地や家屋以外の事業用資産）の所有者は、地方税法第383条の規定により、1月1日現在の所有状況について必ず申告書を提出してください。申告書用紙は町ホームページや税務課窓口で配布します。また、「eLTAX」による電子申告も受け付けています。

●申告期限

2月2日(月)
(過年度末申告分は、最大5年間分の申告書を早急に提出してください)

●対象者

町内に償却資産を所有している事業者
(個人・法人問わず)

●対象資産

主に所得税申告または法人税申告の際に減価償却している資産（自動車税、軽自動車税の対象となる車両など除く）

●問い合わせ

税務課固定資産税担当

☎内線171・172

HPはこちら



小型特殊自動車（軽自動車税）の申告

小型特殊自動車は、「農耕作業用」と「その他のもの」に分類され、軽自動車税の対象です。トラクタやコンバイン、フォークリフトなどの小型特殊自動車を所有している場合は、軽自動車税の申告をしてナンバープレート（課税標識）の交付を受けてください。

●小型特殊自動車

・農耕作業用自動車（軽自動車税 2,400 円）
最高速度 35km/h 未満の農耕トラクタ、コンバインなど

・その他のもの（軽自動車税 5,900 円）

フォークリフトやショベルローダなど
※小型特殊自動車に該当しないものは、大型特殊自動車となり償却資産の申告が必要です。くわしくは、町ホームページをご覧ください。

●必要な書類

・本人確認書類（マイナンバーカード、運転免許証など）
・販売証明書、仕様書・カタログなど 大きさと最高速度が分かるもの

●問い合わせ

税務課軽自動車税担当 ☎内線110

HPはこちら



マイナンバーカード 休日交付を開設します



自宅に交付通知書(はがき)が届いている方が対象です。申請者本人が来庁し、カードを受け取ってください。電子証明書更新手続きも可能です。

●と き

- ・1月25日(日) 午前9時～12時30分
- ・2月11日(祝) 午前9時～12時30分

●持ち物

- ・個人番号カード交付通知書(はがき)
- ・通知カード
- ・住民基本台帳カードまたはマイナンバーカード(すでにお持ちの方のみ)
- ・本人確認書類
(写真がない公的証明書の場合は2点)

●問い合わせ 住民福祉課 ☎内線101・133

コンビニ交付サービスの一時停止

システムメンテナンスのため、住民票および印鑑登録証明書のコンビニ交付サービスを一時停止します。ご迷惑をおかけしますが、ご理解、ご協力のほどお願いします。

- と き 2月7日(土)～9日(月)
- 3月9日(月)～11日(水)

●問い合わせ 住民福祉課 ☎内線101・133

1月10日は「110番の日」

不要・不急の110番通報は、事件・事故発生時の緊急通報で警察の対応を遅らせ、人の生命身体などの救護や犯人の検挙に支障をきたします。

○事件や事故などの緊急通報は「110番」

○緊急性のない相談などの問い

合わせは「#9110番」

事件・事故発生時に「110番」がスムーズにつながるよう皆様のご協力をお願いします。



●問い合わせ 西和警察署 ☎72-0110

■役場本庁

☎0745-57-0200
FAX 0745-56-4007

■役場出張所

☎32-6605

■観光振興課

☎56-6010

■保健センター

☎56-6006

■清掃工場

☎32-0706

■水道企業団

☎56-5210

□豆山の郷

☎58-2733

□町立公民館

☎57-2271

□総合スポーツ公園

☎56-4600

□は月曜日が
休館です。



お知らせ

納税のお知らせ

次の税の納期限は、2月2日(月)です。忘れず納めてください。

○町・県民税(第4期)

○国民健康保険税(普通徴収・第7期)

○介護保険料(普通徴収・第7期)

○後期高齢者医療保険料(普通徴収・第7期)

●問い合わせ 税務課 ☎内線111・113

地方税お支払サイト 地方税のお支払が便利・簡単に!!

スマホやパソコンで
お支払いが可能です

[https://www.
payment.eltax.lta.
go.jp/](https://www.payment.eltax.lta.go.jp/)



広告欄



「まほろば夢市」年始の営業

たくさんの旬野菜を取り揃えています。ぜひご来店ください。

※1月4日(日)は休業です。ご注意ください。

●と き 1月11日(日) 午前9時～

※売り切れ次第終了

●ところ 近鉄大輪田駅北側(雨天決行)

●問い合わせ 観光振興課 ☎56-6010



募 集

自転車ヘルメットの購入助成

●対象者

河合町に住民登録されている方

※18歳未満の方が使用する自転車ヘルメットについての助成対象者は、ヘルメットを購入した町内在住の父母・祖父母

●購入期間

令和7年4月1日(火)～令和8年3月31日(火)まで

●申込期間

3月31日(火)まで ※予算に達し次第終了

●助成金額 購入費の半額(上限3,000円)

●申し込み

①提出書類など

- ・河合町自転車用ヘルメット購入助成金交付申請書兼請求書 ※申請用紙は危機管理課窓口または、町ホームページからダウンロード
- ・レシートまたは領収書、販売証明書
- ・印鑑

②助成金振込先の指定

申請者名義の預貯金通帳の写し

●問い合わせ

危機管理課 ☎内線243



20歳になったら国民年金

国民年金は、高齢になったとき、病気などで障がいが残ったときなどに、現役世代みんなで支えようという考えで作られた仕組みです。

○国民年金のポイント

・将来の大きな支えになります！

国民年金は20歳から60歳までの方が加入し、保険料を納める制度です。国が責任をもって運営するため安定しており、年金の給付は生涯にわたって保証されます。

・老後のためだけのものではありません！

国民年金は、高齢になったときの老齢年金のほか、障害年金や遺族年金もあります。障害年金は病気や事故で法令に定める障がいの状態にあるときに受取ることができます。また、遺族年金は加入者が死亡した場合、その加入者により生計を維持されていた遺族(「子のある配偶者」や「子」※)が受け取れます。

※「子」とは18歳到達年度の末日までの子など

○学生納付特例制度と納付猶予制度

【学生納付特例制度】

学生の方は一般的に所得が少ないため、ご本人の所得が一定額以下の場合、国民年金保険料の納付が猶予される制度です。

【納付猶予制度】

学生でない50歳未満の方で、ご本人と配偶者の所得が一定額以下の場合に国民年金保険料の納付が猶予される制度です。

くわしくは、日本年金機構のホームページをご覧ください。

日本年金機構



●問い合わせ

大和高田年金事務所 ☎22-3531

河合町役場住民福祉課 ☎内線163

20歳到達時の国民年金の手続き

検索





健康・子育て

国民健康保険 特定健診 ー1月31日(土)までー

特定健診は、メタボリックシンドローム(内臓脂肪症候群)に着目した健康診査です。

特定健診受診後、生活習慣病のリスクが高いと判定された場合には、特定保健指導をご案内します。保健指導では、医師や保健師、管理栄養士などが生活習慣を見直すサポートを行います。

また、受診者には、すな丸グッズの特典や抽選(保健指導利用券が送付された方は、保健指導利用終了者対象)で500名に3,000円相当のQUOカードをプレゼントする「特得キャンペーン」を実施しています。

自身の健康状態を把握し、生活習慣を見直す機会として、ぜひご活用ください。

●対象者 今年度内に40歳から74歳になる国民健康保険加入者

●受診方法 奈良県医師会会員の医療機関に予約の上、受診してください。

※特定健康診査受診券・質問票を紛失された場合は、住民福祉課☎内線162までお問い合わせください。



河合町 LINE 友だち募集中!

- ✓ イベント情報
- ✓ 災害・防災の情報
- ✓ 暮らしに役立つ情報

町の情報がより身近に!ぜひ登録してね!
「@kawaiTown」でID検索してください。



募 集

高齢者運転免許自主返納支援事業

●内 容 ICOCAカード(3,000円分※デビット500円を含む)1枚を1人1回限り交付

●対象者 河合町に住民登録されている65歳以上の方(自主返納した日に満65歳以上であること)で、令和6年1月1日以降にすべての運転免許を自主返納をされた方

●申込期間 2月27日(金)まで
※予算に達し次第終了

●必要書類 「運転経歴証明書」、「申請による運転免許取り消し通知書」の写しを提出、または「マイナ運転経歴証明書」の提示。※申請用紙は危機管理課で配布します。

●問い合わせ 危機管理課 ☎内線243

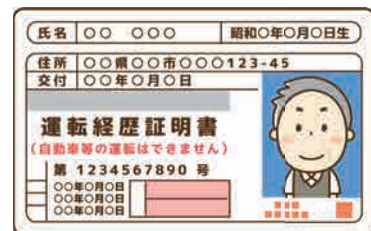

高齢者防犯電話購入助成事業

町内在住で65歳以上の高齢者がいる世帯に「迷惑電話防止機能」がついた防犯電話の購入の助成を実施します。

●対象者 河合町に住民登録されている65歳以上の方がいる世帯

●購入期間 令和7年4月1日(火)～令和8年3月31日(火)まで

●申込期間 3月31日(火)まで ※予算に達し次第終了

●助成金額 一律5,000円
※一世帯1台限り。5,000円未満の防犯電話は対象外

●必要書類 申請者の身分証、印鑑、購入機器のレシートまたは領収書、購入機器の取扱説明書、申請者名義の預貯金通帳の写し

●問い合わせ 危機管理課 ☎内線242



高齢者インフルエンザ予防接種 ー1月31日(土)までー

実施期間終了が近づいています。早目に予約をしてください。

- **ところ** 町内実施医療機関
※王寺広域(平群町・三郷町・斑鳩町・王寺町・安堵町・上牧町)の医療機関でも受けられます。
※その他の市町村で接種される場合は、保健センターへお問い合わせください。

- **対象者**
①町内在住の65歳以上の方
②町内在住の60～64歳までの方で、心臓・腎臓・呼吸器の機能に自己の身の日常生活が極度に制限される程度の障がいのある方など(身体障害者手帳1級相当)

- **費用** 1,500円
- **持ち物** 保険証、②の方は身体障害者手帳
※予診票は、各医療機関に置いています。
- **申し込み** 町内実施医療機関に事前に直接予約
- **問い合わせ** 保健センター ☎56-6006

献血のお知らせ

- **とき** 2月12日(木) 午前9時30分～12時
受付:午前9時30分～11時30分
- **ところ** 役場南側駐車場
- **対象者** 16歳～69歳の方(※65歳～69歳の方は、60歳～64歳の間に献血経験がある場合に限る)
- **問い合わせ** 保健センター ☎56-6006



ジェネリック医薬品を 活用しましょう！

○ジェネリック(後発)医薬品とは？

厚生労働省の許可を得て製造販売される新薬と同じ有効成分を含む医薬品です。

○どのような効果があるの？

先発医薬品(新薬)と有効成分が同じなので、同等の効き目、安全性が認められています。また、味や匂いなどを飲みやすく改良された薬や、開発費用が抑えられ価格が安く設定された薬もあり、医療費負担の軽減にもつながります。

※ジェネリック医薬品を利用しても医療費が変わらない場合もあります。

○利用するにはどうすればいいの？

医師や薬剤師にジェネリック医薬品を希望することを伝えましょう。

また、役場国保年金係(②番窓口)で、資格確認書やお薬手帳に貼るジェネリック医薬品希望シールなどを配布しています。

※すべての薬にジェネリック医薬品があるわけではありません。症状などにより、ジェネリック医薬品に切り替えることができない場合もあります。

- **問い合わせ** 住民福祉課 ☎内線161

75歳以上の健康診査 ー1月31日(土)までー

実施期間終了が近づいています。早目に予約をしてください。

- **ところ** 実施医療機関
- **対象者** ・75歳以上の方
・65歳以上75歳未満で一定以上の障がいをお持ちの方で、後期高齢者医療被保険者の方
- **費用** 500円
- **持ち物** マイナ保険証または資格確認書、受診券、質問票(対象者には事前に通知しています)
- **申し込み** 実施医療機関に事前に直接予約
- **問い合わせ** 保健センター ☎56-6006

健康カレンダー

行 事	対 象	と き	受付時間	ところ	備 考
成人 健康相談 【要予約】	町内在住の18歳以上の方	1月21日 (水)	10:00～ 10:30	保健 センター	<内 容>血圧測定・尿検査・個別相談・栄養相談 <持ち物>健康手帳
		2月3日 (火)			
		1月27日 (火)	10:30～ 11:00	町立 公民館	
乳幼児相談	町内在住の乳幼児・妊産婦	1月16日 (金)	9:15～ 10:00	保健 センター	<内 容>計測・各相談(栄養・育児・歯科) 【1月は、歯科衛生士の歯科相談を行います】 <持ち物>母子健康手帳
		2月3日 (火)			<内 容>計測・各相談(栄養・育児・授乳) 【2月は、助産師の授乳相談を行います】 <持ち物>母子健康手帳
		1月27日 (火)	10:00～ 10:30	町立 公民館	<内 容>計測・各相談(栄養・育児) <持ち物>母子健康手帳
骨密度測定 【要予約】	町内在住の満20歳～80歳未満	2月2日 (月)	9:15～ 11:45	保健 センター	※参加希望者は保健センターに連絡してください。 定員80名 費用500円
離乳食教室 【要予約】	4ヵ月～8ヵ月児と保護者	1月16日 (金)	10:30～ 12:00		※参加希望者は保健センターに連絡してください。 <内 容>離乳食・虫歯予防の話 <持ち物>筆記用具 赤ちゃんの必要物品
マタニティ相談 【要予約】	町内在住の妊婦	2月3日 (火)	11:00～ 12:00		助産師による妊婦さんの相談
乳児健診	令和7年8月・9月生まれ	2月12日 (木)	13:00～ 14:00		※対象児には通知します。 <持ち物>母子健康手帳・問診票
10ヵ月児健診	令和7年3月・4月生まれ		14:00～ 14:45		
3歳6ヵ月児健診	令和4年8月～10月生まれ	2月17日 (火)	13:00～ 14:15		

※送迎など車でお越しの方について、保健センター前の道路はスクールゾーンのため、午前7時30分～9時までは進入禁止です。

※健診当日、お子さんや保護者の方に風邪の症状や発熱、倦怠感などの症状がある場合は事前にご連絡ください。

●予約・問い合わせ 保健センター ☎56-6006



ベビーリトミック ～0歳から過ごす音楽時間～

さまざまな感覚や能力が発達する乳幼児期に最適なベビーリトミック。おうちの方と一緒に楽器の音を聴きながらスキンシップを行うことで親子の信頼関係を築くこともできます。ご自宅での関わりの参考になるような遊びを交えます。保護者同士もお喋りしながら、一緒に楽しみましょう(無料・定員10組)。

- と き 1月20日(火) 午前10時～11時
- ところ 町立公民館1階 「多目的室A」
- 講師 リトミック・ピアノ講師 加藤 幸
- 対象者 おおむね3ヵ月～1歳半ごろまでの乳幼児。きょうだいの参加もご相談ください。
- 持ち物 お茶・ミルクなどの飲み物
- 申し込み 1月6日(火)～子育て健康課 こども家庭センター ☎内線168へ電話申し込み



「かもきみの湯」河合町無料入浴日

- と き 2月12日(木) 午前10時～午後11時
(最終受付午後10時)
- 対象者 町内在住の方(3歳未満は常時無料)
※小学生以下は保護者同伴
- 持ち物 運転免許証、マイナンバーカードなどを1階フロントで提示(入浴する3歳以上の方全員分、コピー不可)。
- 問い合わせ かもきみの湯 ☎66-2641
御所市大字五百家333



催し・講座

消防団 出初式

河合町消防団による出初式終了後、消防車両の一斉放水を行います。

- と き 1月10日(土) 午前10時～
- ところ 【式典】町立体育館
【放水】中山田池公園(午前11時～)
※式典の進行状況により放水の開始時間が早まる場合があります。
- 問い合わせ 危機管理課 ☎内線242



つどいの広場 イベント コペルプラス教室とコラボ 出張子育て広場！

児童発達支援、療育教室を展開している「コペルプラス王寺教室」の出張子育て広場を開催します。

体を動かして遊んだり、フラッシュカードで遊んだり、いろいろな遊びを一緒に楽しみませんか(無料・要申込)。

- と き 1月21日(水) 午前10時～11時
- ところ 豆山の郷2階 大広間「ひろせの」
- 対象者 町内在住の未就園児と保護者
- 持ち物 水筒、汗ふきタオル
- 申し込み 1月16日(金)までに子育て健康課窓口または☎内線152へ電話申し込み。



毎週水曜日午前10時30分～12時は絵本の読み聞かせも行っています。
お気軽にご参加ください(予約不要)。

第25回 畿央大学公開講座



●と き

2月21日(土) ①午前10時～、②午後1時～

●ところ

畿央大学

広陵町馬見中4-2-2

●講 座

①「地産地消の町と建築」

午前10時～11時 講師:吉村 理 教授

②「多文化社会スウェーデンの現状

～その光と影～」

午後1時～2時 講師:大城 愛子 准教授



▲吉村 理 教授



▲大城 愛子 准教授

●申し込み 畿央大学ホームページまたは、二次元コードから申し込み。
メールの場合は、①氏名 ②年齢 ③住所(市町村まで) ④電話番号 ⑤参加人数(本人含む) ⑥参加希望講座番号を明記の上、info@kio.ac.jpへ申し込み。

申込はこちら



●問い合わせ

畿央大学 教育推進部 公開講座係

☎54-1601 (平日 午前10時～午後5時)



催し・講座

おはなし会&絵本のひろば



●と き 1月24日(土)

○おはなし会:午前10時30分～11時

絵本の読み聞かせや、手遊びなど楽しい時間を過ごしませんか(申込不要)。

○絵本のひろば:午前10時～12時

ずらりと並んだ絵本、好きな絵本を自由に取って読んでみてください。どなたでも自由に出入りできます。

●ところ 町立公民館2階 「和室」

※図書館とお間違えの無いよう、お願いします。

●問い合わせ 町立図書館 ☎32-8605

不動産無料相談会

空き家相談など、不動産に関する諸問題を解決するために、不動産コンサルティングマスター・税理士・司法書士などの専門家がアドバイスします(要予約)。

●と き 2月14日(土) 午前10時～午後4時

●ところ 王寺町防災コミュニティセンター

王寺町本町4丁目645-1

●問い合わせ

NPO法人奈良県不動産コンサルティング協会

☎0743-86-4285

広告欄



「奈良県西和医療センター」 地域住民公開講座

どなたでも参加できます。直接会場までお越しください(申込不要)。

●と き 2月5日(木) 午後2時～3時30分

●ところ

リーベル王寺 東館5階 「リーベルホール」
王寺町久度2丁目2-1

●内容・講師

①外科・消化器外科 副院長 石川 博文
「みんなに知ってほしい、おしりの病気と大腸がん」

②乳腺外科 部長 高島 勉
「乳がん 外科治療の変遷と最新の治療法
～切らずに治すラジオ波焼灼療法～」

●費 用 無料(定員150名)

●問い合わせ 奈良県西和医療センター

患者支援センター ☎32-0505
(平日 午前8時30分～午後5時15分)

HPIはこちら



広告欄

第34回 人権教育郡民研究集会

北葛城郡人権教育推進連絡協議会では、毎年、人権に関わるさまざまなテーマで集会を開催しています。

今回は、昨年大ヒットした映画『35年目のラブレター』のモデルである西畑保さんと、紙芝居『35年目のラブレター』を制作された畑中廣之さんを講師にお招きし、西畑さんの人生を描いた紙芝居の上演と、西畑さん本人による講演を予定しています。ぜひご参加ください(無料・要申込・手話通訳あり)。

※公用車ワゴンをご利用の場合は、事前にお知らせください(午後1時河合町立公民館出発、定員に達し次第受付終了)。

●と き 1月23日(金) 午後2時～4時
(受付:午後1時30分～)

●ところ 広陵中央公民館かぐや姫ホール
広陵町笠382-1

●内 容 紙芝居と講演

「35年目のラブレター ～講演会と紙芝居～」
文字を学ぶ環境を奪われてきた西畑保さんが、妻の皎子さんに感謝を込めたラブレターを書くことを決意し、夜間中学に通い始める…。心温まる感動の実話です。

●講 師

西畑 保(春日夜間中学校を育てる会・名誉顧問)
畑中 廣之(絵語りすと)

●問い合わせ

生涯学習課(月曜休み) ☎57-2271

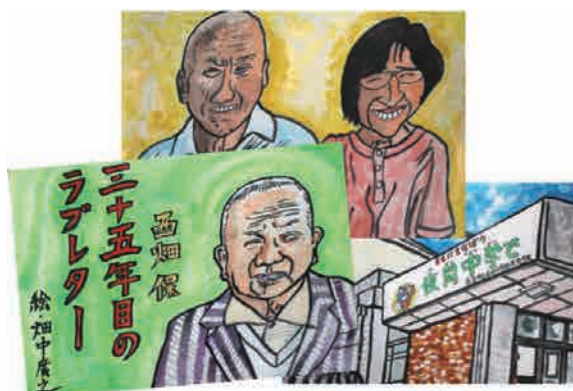

▲紙芝居「35年目のラブレター」



スポーツ

2026初春ハイキング 紀淡海峡を望む加太を散策し 淡嶋神社と休暇村を訪ねる

- と き 3月1日(日) 午前8時30分
町民プール前集合出発 雨天決行
- 行き先 和歌山県加太方面(約5キロ)
日帰り温泉(別途料金)
- 対象者 町内在住の小学5年生以上の方
- 持ち物 歩きやすい靴、防寒具、雨具、弁当、水筒
- 費用 1,000円
- 申し込み 参加する方すべての住所・氏名・年齢・ハイキング当日に連絡のとれる電話番号を記載のうえ〒636-0061河合町山坊85「スポーツ振興係」まで、往復はがきで応募(1枚のはがきで2名まで申込可能です。1月31日(土)の消印締切、定員25名)。
※定員超過の場合は2月4日(水)に抽選を行い、参加決定を返信はがきで通知します。
※奈良県内並びに目的地が警報レベルの荒天の場合は中止します。
※開催日当日のキャンセルは受け付けません。
- 問い合わせ
スポーツ振興係(月曜休み)
☎56-4600



広告欄



催し・講座

福祉&保育のおしごとフェア2026

- と き 3月8日(日) 午前11時～午後3時30分
- ところ 奈良県コンベンションセンター
奈良市三条大路一丁目691-1
- 内 容
 - 事前申込特典「履歴書写真撮影コーナー」
 - 1分間PRタイム：午前11時～12時
(参加法人による職場魅力PRタイム)
 - 合同就職説明会：午後0時～3時30分
(県内78法人参加予定)
 - 就活応援カフェ：午後0時～3時30分
- 対象者 大学生、短期大学生、専門学校生、高校生
福祉や保育の仕事への就職や転職希望の方、関心のある方
- 費用 無料(当日申込可・履歴書不要・入退場自由)
- 問い合わせ 奈良県福祉人材センター ☎0744-29-0160

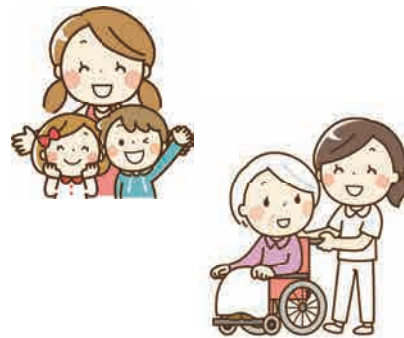



奈良県医師会 健康寿命と平均寿命

健康メモ vol.6



平均寿命とは、生まれてから何歳まで生きるかの平均年数を指します。一方、健康寿命は、健康上の問題で日常生活が制限されることなく生活できる期間を意味します。最新のデータによれば、日本人の平均寿命は男性81.5歳、女性86.9歳です。これに対し、健康寿命は男性72.6歳、女性75.5歳です。つまり、平均寿命と健康寿命の差は、男性で約8.9年、女性で約11.4年あり、この期間は何らかの健康上の問題を抱えながら生活していることを示しています。

健康寿命を延ばし、生活の質を高めるためには、次の5つの取り組みが効果的です。

① バランスの取れた食事

野菜や果物、魚、適度なタンパク質を摂取し、塩分や糖分を控え、生活習慣病の予防をする。

② 定期的な運動

筋力の維持や心肺機能の向上のために、ウォーキングや軽い体操など、日常的に体を動かす習慣を持つ。

③ 禁煙と適度な飲酒

喫煙は多くの疾患のリスクを高めます。禁煙を心掛け、飲酒も適度な量に抑えましょう。

④ 定期的な健康診断

早期発見・早期治療のために、定期的な健康チェックを受けることが重要です。

⑤ 社会的交流の維持

趣味やボランティア活動を通じて人とのつながりを持ち、心の健康を保つことも大切です。

私たち一人ひとりの心掛けが、健康寿命の延伸につながります。日常生活の中でできることから始め、いつまでも元気で自立した生活を送りましょう。

●問い合わせ 奈良県医師会 ☎0744-22-8502

消費生活 相談室

広告と異なる商品が届く ネット通販に注意！



手軽で便利なインターネットショッピングですが、油断していると、トラブルに巻き込まれる可能性があります。

よくある相談の例

国内の大手家電メーカーのロゴが掲載されたポータブルファンヒーターをSNS広告で見つけ、2台注文し、代引き配達で受け取った。広告では「すぐ温まる」と書かれていたが、全く温まらない。家電メーカーに問い合わせたところ、「同種のポータブルファンヒーターは製造しておらず、同様の苦情がたくさん寄せられている」とのことだった。販売サイトに返品を希望する旨を申し出たが、返答はない。返金してほしい。

消費者へのアドバイス

★代引き配達の場合、注文した商品と違うと後で分かっていても宅配事業者から返金や補償を求めることは困難です。代引き配達だからといって安心せず、仕組みや特徴を理解したうえで利用しましょう。

●消費者ホットライン

局番なしの「^い1^や8^や8」最寄りの消費生活センターや相談窓口につながります。

●河合町・上牧町消費生活相談窓口

河合町 ☎ 57-0200 (月・金)

上牧町 ☎ 76-2501 (火・木)

1月 相談のご案内

無料法律相談

相談員 弁護士

●河合町

と き 1月23日(金)午後1時～4時

ところ 役場2階 相談室

定 員 6組(1組30分程度)

申し込み 1月20日(火)午前10時
役場2階総務課で抽選。定員に満たない場合は電話などで随時受付。

問い合わせ 総務課 ☎内線276

●中南和法律相談センター

とき・ところ 中南和各所で随時実施
※河合町(町立公民館)では、2月13日(金)に実施。

申し込み 中南和法律相談センターへ相談日2週間前から電話受付(平日午前9時30分～午後5時)

☎0742-22-2035

行政相談

相談員 行政相談委員

と き 1月16日(金)午後2時～4時

ところ 役場2階 第2会議室

問い合わせ 総務課 ☎内線276

人権相談

相談員 人権擁護委員

と き 1月16日(金)午後1時～4時

ところ 町立公民館2階 和室

問い合わせ 心の交流センター
☎56-5196

消費生活相談

相談員 消費生活相談員

とき・ところ

①月曜日 午後1時～5時、
金曜日 午前9時～午後1時
／河合町役場2階相談室

②火曜日 午後1時～5時、
木曜日 午前9時～午後1時
／上牧町役場1階 町民相談室

問い合わせ 総務課 ☎内線276
上牧町消費生活相談 ☎76-2501

子ども・高齢者電話相談

●子育ての相談

月～金曜日

地域子育て支援センター(かがやきの森こども園) ☎58-2350

●育児・発育の相談

月～金曜日

保健センター ☎56-6006

●小・中学校の相談

月～金曜日

教育総務課 ☎内線206

●その他子育ての相談

月～金曜日

子育て健康課 ☎内線168

●高齢者の相談

月～金曜日

地域包括支援センター(社会福祉会館 豆山の郷) ☎58-2734

女性・DV電話相談

と き 火・金曜日※祝日の場合、前日
午前10時～12時、午後1時～3時
電話・FAX番号 NPOなら人権情報センター河合支局 ☎57-2908

手話の部屋

筆談しましょうか？

筆談



片手のひらにペンで文字を書く仕草をする

左利きの方は左手でトライ！

手話



指先を相手に向け、首を少しかしげる

西和消防署より

火災・救急などの出場状況

	11月中件数	本年累計
河合町	火災 0件	3件
	救急 84件	814件
西和管内	火災 2件	35件
	救急 802件	8,240件

用件は正しくあわてず 119番

まちの動き

令和7年11月末現在。
()は前月比

人 □

16,393人 (-26人)

男 7,626人 (-9人)

女 8,767人 (-17人)

世帯数

7,927世帯(-5世帯)

編集後記 町民マラソン大会へ取材に行ってきました。町内外から集まった子どもから大人まで、みんなの真剣な表情や弾ける笑顔に元気をもらいました。新しいコースでの温かい応援、ゴール後の涙や笑い声。「スポーツっていいな」と、改めて感じた、心温まる1日でした。ランナーの皆さん、お疲れ様でした！(脇)

てんいち先生

新年おめでとうございます

1月1日って11だね

11はひととひとと読めるね

ひととひとは人と人だ

11を横にすると...

＝等しい

ひとひとは等しい！

新しい年の始まりだ
今年も人権を大切にね

毎月11日は「人権を確かめあう日」

毎月11日は人権を確かめあう日です

毎月11日は人権を確かめあう日です。てんいち先生は、英語の10「てん」と「いち」を合わせて「てんいち」という意味です。

大塚山古墳第16次発掘調査速報

史跡大塚山古墳群整備事業2
年目の今年度は、古墳の南側に
調査区を4つ設定し、範囲確認
調査（埋もれている墳丘の裾の
確認）を行いました。第2調査
区で南西側の隅角部分が残って
いることがわかりました。そこ
では墳丘の一部とみられる地形
の傾斜と葺石を一部確認してい
ます。

周濠の東側と西側の遺構

昨年度は墳丘北側の裾がどこ
までかを確認する調査をしまし
たが、今年度の発掘調査では、
その反対側の南側裾部について
調査を開始しました。
周濠は長年にわたって田んぼ

として耕作されていることか
ら、東側のエリアは何度も改良
が重ねられ、遺構がほとんど
残っていないことがわかりまし
た。対して西側は、昨年度の調
査で大きな埴輪のカケラが出土
した場所と近く、墳丘の南西の
角とみられる葺石が残っている
ことを確認しました。

発掘調査では地層の色や質か
らさまざまなことを判断しま
すが、12月中旬現在において、南
側の裾については東西の角と真
ん中の地層が一致することか
ら、墳丘全長がさらに4メート
ル前後延びると考えられます。

古い時代の周濠部には水が！

昨年度に、地層の成分分析調
査を行いました。水草の一種で
あるジュンサイの花粉などがふ
くまれていたことから、古い時
代には一定期間周濠にきれいな
水が溜まっていたことがわかり
ました。大きな墳丘によって成
分の浸透が阻まれた可能性はあ
りますが、通常、人が暮らして
いれば2キロ圏内では下水道な
どに含まれる成分が浸透してく
るとされています。そうした成
分が検出されなかった点は、珍
しいケースといえます。

調査区位置図

大塚山古墳イメージ図

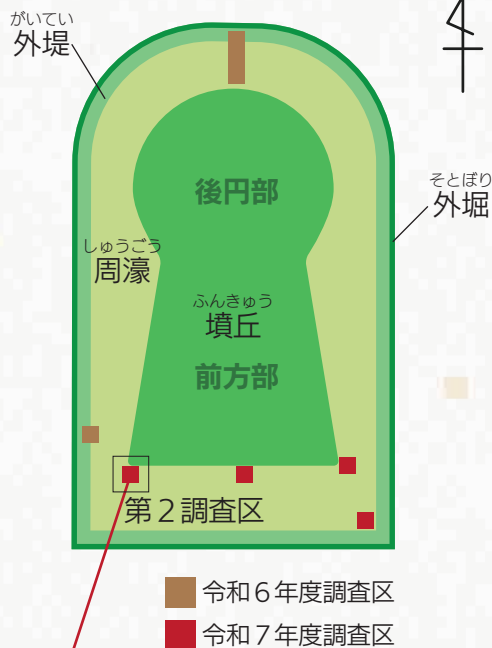

来年度も引き続き、整備
に必要なデータを得るため
に大塚山古墳の発掘調査を
予定しています。今後も古
墳の整備や調査に関する情
報をお知らせしていきます。

問い合わせ
観光振興課

☎ 56-6010



左から、深尾真美選手・松木千佳選手・
和田光代選手・松本政大選手



12月7日(日)、晴れわたる青空の中、町民マラソン大会が開催されました。町内外から310名の方が参加し、今回初となる馬見丘陵公園内のコースを走り抜けました。沿道は、選手を応援する家族や友人などでにぎわい、選手は熱い声援を背にしながらゴールを目指しました。成績は次のページです(敬称略)。



◆1km

(小学1・2年生男子の部)
(小学1・2年生女子の部)

1位 西澤 祐樹	2位 枚本 龍基	3位 伊藤 源二
1位 西田 夏希	2位 中澤 すず	3位 石田 結望

◆2.5km

(小学3・4年生男子の部)
(小学3・4年生女子の部)
(小学5・6年生男子の部)
(小学5・6年生女子の部)
(中学生女子の部)
(一般男子の部)
(一般女子の部)

1位 梅木 創潤	2位 新開 ほと	3位 松名康之介
1位 新子 紗都	2位 畑山 晴香	3位 辻井 陽奈
1位 奥本幸一郎	2位 山下 蓮祐	3位 中西 博都
1位 辻村 柊花	2位 新開 ふう	3位 西村 夢羽
1位 森田 瑳希	2位 椿本 実央	3位 山下 咲菜
1位 坂上 功祐	2位 上村 匡央	3位 三宅 広直
1位 渡邊 歩花	2位 服部 花奈	3位 深尾 真美

◆5km

(中学生男子の部)
(一般男子の部)
(一般女子の部)

1位 椿本 凌久	2位 設楽 優心	3位 竹村 悠雅
1位 谷村祐太郎	2位 竹中 泰知	3位 安達 裕輝
1位 松木 千佳	2位 福井 日菜	3位 植木 伴美



協賛

Iwatani

岩谷産業株式会社さま

sysmex

シスメックス株式会社さま

ありがとうございました。

河合町立図書館 2月1日(日)から再開

令和7年12月28日(日)から再開時期未定で休館をしていますが、図書館1階のみ2月1日(日)から再開することになりましたので、お知らせします(2階自習室・郷土資料室は利用できません)。

まほろばホールの再開は、現時点では未定です。

住民の皆さんには、大変ご不便をおかけしますが、ご理解いただきますようお願いいたします。

	日	月	火	水	木	金	土
2 FEBRUARY 2026	1	2	3	4	5	6	7
	8	9	10	11	12	13	14
	15	16	17	18	19	20	21
	22	23	24	25	26	27	28

休館日

- 開館時間 午前9時30分～午後5時
- 祝日開館の振替休館 2月24日(火)
- 月末図書整理日 2月27日(金)
- 問い合わせ 町立図書館 ☎32-8605



「広報かわい」このスペースの 広告募集!

- 発行日 毎月1日(年12回)
- 発行部数 毎月約7,000部
- 配架先 町公共施設・町内コンビニ・町内郵便局 など
- カラー フルカラー
- 掲載料 50,000円/月(縦91mm×横194mm)
- 問い合わせ 政策調整課 ☎内線212

詳しくはこちら

