

KawAi

「愛」のあるまち

広報かわい 2021.12



特集

祝 河合町 町制施行50周年

50th

河合町町制施行
50周年

11月3日(祝)、各分野で功績を残された方に贈られる「秋の叙勲」が発表され、本町よりお二人が受賞されました。

秋の叙勲



瑞宝双光章

(警察功労)

梅本 務 さん (72)

子どものころから河合町に住まわれている梅本さん。大学を卒業後、奈良県警に採用され奈良交番に配属されました。交番勤務をしながら、高校から始めた柔道で強化選手にも選ばれ、10年間は勤務と訓練に明け暮れる日々でした。「大変厳しかったけれど、若かったからこそできなかったでしょうね」と振り返っておられました。

在職中は西和警察署や本部の交通指導課など多くの所属で勤務されましたが、主に交通分野を担当されていました。当時は、交通事故の発生が多く交通事故事件の捜査や交通指導取締にも大変忙しい日々でした。また、毎週のように土曜日の夜から日曜日にかけて、暴走族取締に従事されたようです。

ずっと河合町にお住まいでしたが、平成16年に田原本署の署

長として公舎へ住むことになり河合町を離れました。現在まで、生活の拠点が河合町でなかったのは、この2年間だけだったそうです。

警察署以外にも、市役所への出向や警察学校の教官をされたこともあったようです。

平成20年に警察を退職し、中吉野消防本部の消防長として4年間勤務されました。平成23年の紀伊半島大水害で大きな深層崩壊が起こり、川は増水し崖はいつ崩れるか分からない中、必死に救助活動に従事されました。現役時代は時間もなく農作業をしたことがなかったけれど、退職後、友人に勧められて始め、今は楽しくて、毎日畑に通っているそうです。これからも美味しい野菜をたくさん育ててください。

瑞宝双光章 (経済産業行政事務功労)

松本 一行 さん (72)

大阪出身の松本さんは、学校卒業後、通商産業省 大阪通商産業局(当時)に入局され、それから40年余りの期間、資源エネルギー、中小企業対策、貿易振興、地域振興・企画等の行政事務に携わっておられました。

2000年に、中小企業担当に異動してからは大手食品メーカーの食中毒事件、都市部や地方都市の百貨店や大手スーパーチェーン等の経営破綻が続ぎ、それによって影響を受ける中小企業者の状況調査や対策等に、休日の無い日々を過ごされていたのが大変だったそうです。また、中小企業を担当する前は広報を担当し「2000年問題」への対応のため1999年の大晦日から記者クラブのみなさんと職場に泊まり込み、緊張しながら2000年の新年を迎えたことも大きな思い出のようです。

ずっと大阪に住まわっていた松本さんですが、河合町に移り

住んで33年。「大阪の勤務先への交通の便も良く、自然災害も比較的少ない静かで住みやすい町だと思っています」と話してくださいました。

60歳で退職されてからは、季節ごとに県内や京都の社寺などを巡り、近場では馬見丘陵公園にもよく散歩に行かれていたようです。今はコロナ禍でステイホームされています。

昔は北アルプスを中心に登山に打ち込まれていたようですが、今では信貴山頂に登るだけでも体力的に大変になって、ユーチューブなどで山に関連する番組を見られています。音楽を聴くことも好きで、ビートルズからクラシックまでいろいろな古い音楽を聴かれています。「コロナ禍が始まるまでは年に数回はコンサートにも通っていましたが、現状もう少しの我慢が必要ですね」と話してくださいました。

文化の日 表彰式

11月3日(水・祝)、河合町「文化の日」表彰式が行われました。今後も、町や地域の発展のためにお力添えをお願いします。受賞者は次の皆さまです。

(順不同・敬称略)

功労者表彰者

大山 修司(西穴團)
上村 忠弘(佐味田)
高岡 宏芳(高塚台二丁目)
高橋 史博(大輪田)
吉川 信也(市場)



地域顕彰者

定仲 和博(池部)
松原 一子(穴團)
岡田 幸弘(城古)
西野 壽雄(大輪田)
山本 清治(葉井)
吉川 英子(山坊)
山下 幸助(山坊)
中島 正行(広瀬台)
田浦 春夫(中山台)
奥田 義郎(高塚台二丁目)
山内 嘉信(久美ヶ丘)



大西保護司・法務大臣表彰受賞

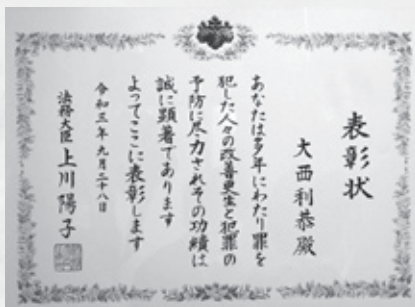

捕されてしまったケースもありました。「立ち直ろうと頑張っている姿をみていたので、とても悔しくつらかったですね」と話されました。

大西さんが、保護司活動に専念されるようになった契機は、平成25年にハードワークがたたり入院・手術を受けられたことでした。幸い手術は成功しましたが、多くの学生を育てた専門学校を退職。しかし、退院当日にはうれしい便りが届きました。それは、立ち直り、結婚し家族をもち立派に働く保護観察対象者だった女性からの手紙でした。「見守った人たちが立ち直り新たな一歩を進んでいく姿を見ることがうれしい」と力強くやりがいを語ってくださいました。

奥さんもまた、大西さんのライフワークをサポートしておられます。かつての『ひこう少年』が来訪した際には、そっと「赤飯」を用意されたそうです。将来への願いを込めて、その水引きは「蝶結び(解ける)」ではなく、「真結び(これっきり)」にしてくれていたという話を大西さんは感慨深く話され、奥さんへの感謝の言葉を述べられました。

9月28日、保護司をされている広瀬台の大面利恭さん(76才)が、保護司として22年にわたる、罪を犯した人々の改善更生と犯罪予防への尽力により、法務大臣表彰を受賞されました。平成12年、全日空に勤めている54歳のとき、保護司活動をはじめられました。全日空を退職後、大阪航空技術専門学校(当時)で講師を務め「学校でも地域でも、『ひこう少年』を相手にしていました」と忙しくもやりがいのある日々を笑顔で振り返られました。

ただ、立ち直る人たちがばかりではなく、保護観察期間を終える数日前に速

年末年始のお知らせ

公共施設などの年末年始業務は次の通りです。各施設の電話番号は裏表紙をご覧ください。

○・・・通常通り ×・・・休み ◎・・・年末年始業務

| | 12/28 (火) | 12/29 (水) | 12/30 (木) | 12/31 (金) | 1/1 (土) | 1/2 (日) | 1/3 (月) | 1/4 (火) | 1/5 (水) |
|---------------------------|--------------|--------------|--------------|--------------|------------|------------|------------|------------|------------|
| 役場本庁・出張所 ※1 | ○ | × | × | × | × | × | × | ○ | ○ |
| 保健センター | ○ | × | × | × | × | × | × | ○ | ○ |
| 総合スポーツ公園管理棟 (スポーツ振興係) | × | × | × | × | × | × | × | × | ○ |
| 豆山の郷・すな丸号 | × | × | × | × | × | × | × | × | ○ |
| 清掃工場 | ○ | ◎ | ◎ | × | × | × | × | ○ | ○ |
| 上下水道課 ※2 | ○ | × | × | × | × | × | × | ○ | ○ |
| 中央公民館・西大和地区公民館 (生涯学習課) | × | × | × | × | × | × | × | × | ○ |
| まほろばホール・図書館 | × | × | × | × | × | × | × | × | ○ |
| シルバー人材センター | × | × | × | × | × | × | × | × | × |
| 静香苑(斎場(式場)) ※3 | ○ | ○ | ○ | △ | × | ○ | ○ | ○ | ○ |
| 静香苑(火葬) | ○ | ○ | ○ | ○ | × | ○ | ○ | ○ | ○ |
| 三室休日応急診療所 ※4 | × | × | ○ | ○ | ○ | ○ | ○ | × | × |

※1 出生、死亡、婚姻などの戸籍に関する届け出は、役場本庁地下1階宿直室で受け付けています。

※2 緊急の場合は、日直職員(昼間)・委託宿直員から職員へ連絡します。

※3 12月31日(月)は通夜利用不可。

※4 【12月30日(木)～1月3日(月)受付時間】 朝：午前8時30分～11時30分/内科・小児科・歯科
 昼：午後0時30分～4時30分/内科・小児科・歯科 夜：午後5時30分～8時30分/内科・小児科
 ※三室休日応急診療所は感染症対策のため、来所前に必ず電話をしてください。

【診察予約専用 ☎43-9887】 問い合わせ 三室休日応急診療所 ☎74-4100

まほろば夢市 年末年始の営業

地元で収穫された新鮮野菜などを販売する朝市です(毎週日曜日午前9時～売り切れ次第終了)。皆さんのお越しをお待ちしています。

●年末年始の開催日

| | | | |
|-----------|-----------|---------|-----------|
| 12月26日(日) | 12月29日(水) | 1月2日(日) | 1月9日(日)より |
| 営業 | 臨時営業 | 休業 | 営業 |

●ところ

近鉄大輪田駅高架北側

●その他

駐車場有、マイバック持参

●問い合わせ

地域活性課

☎内線117・198



家庭ごみの年末特別収集のお知らせ

例年通り、年末に2日間の特別収集を実施します。(ごみカレンダー掲載)

○特別収集日 **12月29日(水)** もやさないごみ(町内全域)
※粗大ごみは収集しません



12月30日(木) もやすごみ(町内全域)

直接持込時間 午前8時30分～11時30分

※粗大ごみは12月22日(水)が年内最終日となります。

※1月4日(火)より平常どおり収集します。

ごみの減量に「集団資源回収」をご利用ください

町内では、大字・自治会・子ども会・老人会などが、「集団資源回収」を実施し、ごみの減量・資源化に取り組んでいます。リサイクルを推進するため町からもこれらの取り組みを助成金でバックアップしています。

新聞・雑誌・ダンボール・牛乳パック・布類を、可燃ごみとして出された場合、焼却処理に1kg当たり67円の経費がかかります。地域で実施の「集団資源回収」を利用し、ごみの減量・資源化に向けたご協力をお願いします。

●問い合わせ 清掃工場 ☎32-0706



歳末特別警戒

12月27日(月)～30日(木)、河合町消防団や地域の防犯ボランティアによる、夜間の特別警戒が実施されます。年末は忙しい時期ですが確実な火の始末、戸締りを心がけましょう。

なお、消防団による巡回地区は次の通りです。

●巡回地区

第一分団…泉台・長楽・城古・市場

第二分団…星和台・広瀬台・中山台・大輪田・城内・薬井

第三分団…久美ヶ丘・緑ヶ丘・彩りの杜・佐味田・山坊

第四分団…高塚台・西山台・池部・穴闇・西穴闇

交通事故防止

年末年始は、忘年会や新年会の時期でお酒を飲む機会が多くなり、飲酒運転の交通事故が増加します。

飲酒運転の交通違反は「飲酒運転をしたドライバー」だけでなく、「飲酒した人に運転をさせた人」「飲酒した人に車を貸した人」「ドライバーに飲酒をさせた人」も罰則の対象になります。

飲酒運転は、被害者やその家族だけでなく、加害者の家族の人生まで不幸にします。

「飲酒運転をしない・させない」を徹底し飲酒運転根絶にご協力をお願いします。





CAUTION

悪質な 訪問販売などに注意!!

上下水道課職員もしくは水道関係者を装った悪質な訪問販売や
詐欺行為が町内で発生しているので、ご注意ください!

被害事例

❗ 上下水道課職員を装った訪問業者

「上下水道課の方からきました」「水道の者です」などのあいまいな表現で、上下水道課職員もしくは水道関係者を装い、水質検査やアンケートと称してご家庭を訪問し、不当な料金の請求や給排水用具の販売をおこなう。

上下水道課では給排水用具の販売・あっせんや、依頼のない水質検査などは、いっさい行っていません。

❗ 水道管・下水道管などの掃除

「点検をサービスしています」などと説明し、断りなく数か所の清掃をおこない、高額な料金を請求する。

通常の使用において、水道管の内部を清掃する必要はありません。

上下水道課職員が下水道管の清掃に関して費用を請求することはありません。

👏 被害にあわれたり、トラブルで困ったときは

もし被害にあわれたり、トラブルで困ったときは、早めに消費者生活センターへご相談ください。

局番なしの「☎188(いやや)」



ご存じですか?

河合町防災 行政情報配信サービス

防災行政無線の放送内容をスマートフォンや携帯電話などのメール、固定電話やFAXで確認できる情報配信をしています。

【電話・FAXで受信希望の場合】

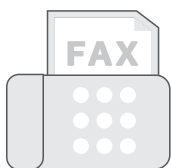

申込用紙を提出してください。申込用紙は安心安全推進課、出張所でお渡します。なお、ホームページからも取得可能です。



【電子メールで受信希望の場合】

次のいずれかの方法で申込をしてください。

- ① 申込用紙を提出
- ② 右のQRコードを読み取り、空メールを送信してください。
数分以内に登録用URLが記載されたメールが届くので、サイトの案内にそって氏名等を入力し、登録します。



※読み取り機能がない場合は、
kawai-town@raiden3.ktaiwork.jp を入力。
※迷惑メールブロック設定がされている場合は、このアドレスを受信できるように設定してください。

●問い合わせ 安心安全推進課 ☎内線243



児童手当・児童扶養手当 特別児童扶養手当



【児童手当】

中学校卒業まで（15歳の誕生日後の最初の3月31日まで）の児童を養育している方に支給。

※手続きは、電子申請サービスを利用できます。

●支給時期

6・10・2月（それぞれ前月分までの手当を支給）

●支給額（1人あたり）

3歳未満 月額 15,000円

3歳以上小学校修了前 月額 10,000円

（第3子以降は月額15,000円）

中学生 月額 10,000円

【児童扶養手当】

父または母と生計を同じくしていない児童や、父または母が重度の障がいの状態にある児童を養育している方に支給。

●支給時期 5・7・9・11・1・3月

【特別児童扶養手当】

身体や精神に中程度以上の障がいのある児童を養育している父もしくは母、または父母にかわってその児童を養育している方に支給。

●支給時期 4・8・11月



それぞれの支給要件や支給額、所得制限については、ホームページで確認してください。

なお、申請時にマイナンバーの提示が必要です。提示がない場合は申請できません。必ず持参してください。

●問い合わせ 子育て支援課 ☎内線184・168



野焼きは 禁止されています！！

廃棄物の野焼きは、法律により禁止されています。違反すると5年以下の懲役もしくは1,000万円以下の罰金またはこの併科の対象となります。

🔥 たき火のような地面での直接焼却、ドラム缶焼却、ブロック積み焼却、無施設焼却なども、野焼きにあたります。

【例外規定にあてはまる行為】

農業を営むために、やむを得ないものとして行われる焼却（稲わら・もみ殻・あぜ草の焼却など）や、風俗習慣上または宗教上の行事を行うために必要な焼却（どんと焼きなど地域の行事における不要となった門松、しめ縄などの焼却）などが該当します。

🔥 野焼き禁止の例外規定にあてはまる行為でも、大量の煙や、においが発生すれば、「生活環境の保安上、著しい影響を与えている焼却」となり、周りの方の迷惑となる場合は、改善命令や行政指導の対象となりますので注意してください。

※ 農業上であっても、廃ビニール（肥料袋など）や廃プラスチック（苗箱など）の焼却は認められていません。また、大量の煙、有毒ガス、ダイオキシンや悪臭が発生し、周囲に影響を与える焼却なども認められていません。

◆最近、野焼きに関する苦情が多発しています！！

やむを得ず野焼きを実施する際は、周囲の住宅環境に配慮して苦情がでないよう努めてください。

また苦情があった場合は、適切に対処してください。

※最悪の場合、警察に逮捕される事例も発生しています。

●問い合わせ 清掃工場 ☎32-0706



かずひとくんの

やれる！ことから

「いま、この町に何が一番必要か」をモットーに
改革や事業化を進めています。

河合町長 きよはらかずひとく

☑ KawAi KAikaku

内側からの思い切った改革。その成果は令和2年度決算にも表れてきました。これからは「河合愛」を合言葉に新たなステージへ。町民の皆様と一緒に、河合町復活への新視点・新戦略、「河合改革」を一丸となって進めて参りたいと考えています。この「改革」は、単純に何かを切り捨てていく引き算、割り算の冷たい「改革」ではありません。従来の常識にとらわれず、大胆に、コツコツと。ムダをなくし、必要なお金は確保する。知恵を絞り、効率的な足し算、掛け算で夢を語る、「愛」のある改革です。

ファシリティマネジメント、子育て環境、教育のまち。この3つを重点施策として、今年度から本格的にスタートした「河合愛AI構想」は、いよいよ目に見える形で具体化します。まず、旧河合第三小学校の複合施設としての整備、リニューアルです。今あるモノを有効活用する、既存の資産、機能を足し算、掛け算する象徴的な取

り組みへの第一歩。こうした公共施設再編を主軸とする「旧第三小学校跡地利用検討及び公共施設再配置計画推進室」を、12月1日、記念すべき今日の日付で立ち上げます。

(組織再編、所掌事務の変更内容)

本町の重点施策である旧第三小学校跡地の利活用をはじめとするファシリティマネジメントを強く推進させるために、専任の次長職を統括に据えた課相当の「旧第三小学校跡地利用検討及び公共施設再配置計画推進プロジェクト担当」を新設し、次の事務を所掌することとする。

- (1) 旧第三小学校跡地の利活用に関すること。
- (2) 公共施設等総合管理計画に関すること。
- (3) 公共施設の再配置計画に関すること。
- (4) 公有財産の有効活用に関すること。

(単位:百万円)

財政健全化計画 令和2年度

平成29年度「河合町財政健全化計画」に基づく、令和2年度の成果をお知らせします。

※詳細はホームページ上に掲載しています。
※表示単位未満を四捨五入しているため、合計額等で一致しない場合があります。

| 項目 | 令和2年度 | | |
|-------------------|-------|-----|-------|
| | 計画予定額 | 効果額 | 計画達成率 |
| 1 町税収入等自主財源の確保 | 58 | 67 | 116% |
| 2 事務事業の見直し | 21 | 25 | 119% |
| 3 人件費の抑制 | 30 | 37 | 123% |
| 4 経費の節減合理化等財政の健全化 | — | — | — |
| 5 公共施設の管理運営 | 37 | 20 | 54% |
| 6 健全化に向けたその他の取り組み | 2 | 3 | 150% |
| 合計 | 149 | 152 | 102% |

スポーツ 成績優秀選手と団体を表彰

【優秀選手賞】

- マルティネス ブランドン ボイドさん (第二中3年 陸上男子200mで全国大会出場)
- 竹内 朝華さん (第二中3年 陸上女子100mハードルで全国大会出場、女子100m×4リレーで近畿大会出場)
- 佐野那々美さん (第二中3年 陸上女子200m、100m×4リレーで近畿大会出場)
- 中川 珠里さん (第二中2年 陸上女子100m×4リレーで近畿大会出場)
- 松井 詩乃さん (第二中2年 陸上女子100m×4リレーで近畿大会出場)
- 渡邊 歩花さん (第二中3年 陸上女子1,500mで近畿大会出場)
- 丸山 留以さん (第二中2年 水泳女子100m平泳ぎ、200m平泳ぎで近畿大会出場)
- 春内 美里さん (奈良大附属高校2年 体操女子個人総合で全国大会出場)
- 戸島 和さん (奈良育英高校3年 ソフトテニス個人の部で全国大会出場)
- 稲葉 匡泰さん (第二小学校6年 近畿少年少女空手道選手権出場)
- 阪口 瑞希さん (第二小学校2年 近畿少年少女空手道選手権出場)

【優秀団体賞】

第二中学校陸上競技部 (奈良県中学校総合体育大会女子陸上競技の部で総合優勝)

※河合町体育協会は、「河合町スポーツ協会」に名称変更しました。

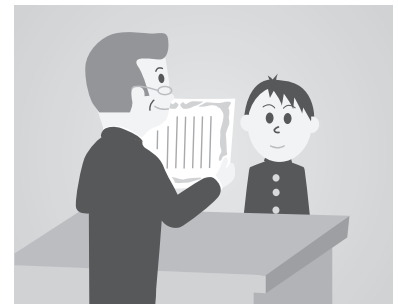

緑化・絵画コンクール

緑化作品コンクール結果発表

河合町緑化推進委員会が主催する緑化を題材にした絵画コンクールに多数応募があり、審査の結果6人の入賞者が決まりました。(敬称略)

| | |
|------|---------------|
| 最優秀賞 | 箸尾 梨那 (二小5年) |
| 優秀賞 | 石田 歩希 (一小2年) |
| | 西村 操 (二小3年) |
| 奨励賞 | 山根 あきの (二小2年) |
| | 仲田 彩奈 (二小3年) |
| | 田中 瑞樹 (二小6年) |



令和3年度 ふるさと河合絵画コンクール

ふるさと河合絵画コンクールに40作品の応募があり、審査の結果、次のとおり入賞者が決定しました。10月19日(火)から11月7日(日)まで河合町中央公民館ロビーで展示会を開催し、入賞者には賞状と記念品が授与されました。

| 賞 | 氏名 | タイトル |
|------|-------|---------------|
| 町長賞 | 小田 柚稀 | こどもえんだいすき! |
| | 大西 茂樹 | 中山田池公園 |
| 教育長賞 | 田中 力輝 | みんなだいすきすなまるくん |
| | 小林 正高 | 河合ふるさとの日 |
| 佳作 | 富永 楓夏 | 花火 |
| | 長沼 奏志 | ぼくのまちのカブトムシ |
| | 小林 恵 | きんぎょすくい |
| | 山川 真依 | 春のひろせ神社 |
| | 安本 琴海 | みらいにはばたく河合町 |
| | 山口 洋之 | 夏の馬見丘陵公園 |



コンビニエンスストアに AED 設置

町内の5つのコンビニエンスストアにAED(自動体外式除細動器)を設置しました。店舗入り口には、下の写真のシールが貼られています。

「使う機会がない」のが一番ですが、もしものときには思い出してください。



文化協会クラブ舞台発表会

10月30日(土)および31日(日)、まほろばホールで文化協会クラブ舞台発表会が行われました。2年ぶりの舞台発表会に、参加された皆さんは日頃の練習の成果を存分に披露されました。

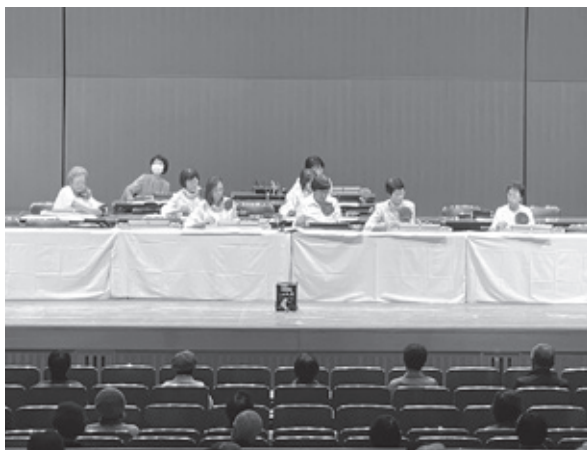

荒廃農地活用事業 “たんぼの楽耕” 稲刈り

10月23日(土)、6月に田植えをした稲穂が実り、収穫の時期を迎え天候に恵まれた中、稲刈りを行いました。

来年も「たんぼの楽耕」を実施予定です。興味のある方は地域活性課まで問い合わせてください。



旧第三小学校周辺の清掃

11月2日(火)、奈良ニッセイエデンの園の職員の皆さんが地域貢献の一環として、旧第三小学校周辺の清掃活動を実施していただきました。たくさんの枯葉や雑草で十数個のごみ袋。旧第三小学校周辺はとてもきれいになりました。ありがとうございました。



こども園 焼き芋大会！

4・5歳児の子どもたちが、森森ファームで収穫したさつまいもで焼き芋大会をしました。

11月5日(金)、子どもたちの手で芋を洗い、新聞紙とアルミで包み準備万端。お屋前に焼き上がり、幼児クラスの子たちは焼きたてホカホカの焼き芋を食べました。熱くてなかなか食べられない子や、食べ終わって2つ目ももらっている子。みんな、自分たちで掘って焼く準備をした焼き芋は、一段と美味しかったことでしょう。乳児クラスの子たちは、3時のおやつに焼き芋を食べました。



戦没者合同追悼式

11月8日(月)、河合神社において戦没者の鎮魂と恒久平和を願い、「戦没者合同追悼式」を執り行いました。

今年度は新型コロナ対策のため規模を縮小しての開催となりましたが、参列された皆さんは献花のうえ259柱の御霊に祈りを捧げられました。



サイクリングイベント 大好評！ ～河合のまち貸します事業～

「自転車初心者講習会」と「Let'sポタリング」が開催されました。

10月24日(日)の「自転車初心者講習会」は、法令や修理方法等学び、11月7日(日)の「Let'sポタリング」では、青空の下、安全に楽しく、通常コースと御境印帖巡りコースを回りました。走行後には、スポーツ栄養ミニ講座で科学的な健康づくりを学びました。

また、12月11日(土)にも実施します。内容は、西和サイクルツーリズムの会(中島さん)へお問い合わせください。☎080-6188-7260



こども園へプレゼント ～更生保護女性会～

11月10日(水)、更生保護女性会より「愛の善意募金」運動でいただいた募金の一部から、かがやきの森こども園へ遊具が贈られました。

コロナ禍のため、最小限の人数と短時間の訪問でしたが、絵本の読み聞かせをしていただきました。また、年長児へは「心優しい子ども達に成長してくれること」を願い、クラフトペーパーで作成されたランドセルのキーホルダーもプレゼントしていただきました。





祝 河合町町制施行50周年

50年は夫婦でいえば金婚式。鶴亀のように長寿を願う節目の年でもあります。河合町も末長い発展を願って、12月の祝祭月間にさまざまなイベントを開催。記念グッズの販売も行ないます。



記念グッズ

記念切手 & 近鉄記念切符レプリカのセット

価格 1,000円 (税込)
限定 350枚

御墳印原画てめぐい

価格 300円 (税込)
限定 500枚
サイズ H33×W90センチ

すな丸マスク

よーく見ると、古墳&和柄！

価格 300円 (税込)
限定 300枚
サイズ フリー

トートバッグ

河合町オリジナルの柄がバッグに！帆布バッグは、他にも数種類の柄があるヨ！ナイロンバッグは、遠目では牛柄、近くで見ると、なんと古墳柄！

価格 1,000円 (税込)
サイズ 【帆布】 H40×W48センチ 【ナイロン】 H35×W44センチ
※数に限りがあります

ミキハウス50周年コラボ企画

記念ハンドタオルを町立こども園・小学校・中学校の子どもたちにプレゼント！
(非売品)

●記念グッズは、中央公民館、または政策調整課で販売 販売元：町制施行50周年記念事業実行委員会



河合町長 清原和人

次
の
50
年
へ

今から50年前、村から町になった当時、大学生だった私も「これからどんな町に発展するんだろう。どんな未来が待っているんだろう」と、胸を高鳴らせたことを覚えています。積み上げてきた50年を、これからの50年へ……。

目をキラキラさせている子どもたちが、さらに子どもや孫に誇れる町を残していく、その礎となる新たなステップに立ったこの町を、この町の歴史を、新たに切り開いていく【河合♡改革】を、皆さまと一緒に進めてまいります。

イベント一覧

4月スタート 河合町史跡 & 古墳巡り 『御墳印帖』プロジェクト！

新しい御墳印も続々と登場！詳しくは町ホームページをチェックしてね★

10月スタート 特産品 黒豆販売

河合町特産 黒豆の黒まめ

10月16日・17日に販売した黒豆は完売！大盛況でした。募集していたネーミングは、12月1日発表！

12月スタート イオンシネマ西大和 20周年コラボ企画

映画を観た方に抽選で **50名に当たる!**

応募方法など、詳しくは、別紙チラシをご覧ください。

12月は50周年
スペシャル
マンスリー

12月11日(土) 50周年記念スペシャル ふるさとの日「冬」

- ・「御墳印帖」プロジェクト！記念講演会
- ・ポタリング & スポーツ栄養ミニ講座
- ・燈花会



恒例の、ふるさとの日「冬」は、朝から夜までスペシャルイベントが盛りだくさん！この他、PR & 記念動画製作も。

12月22日(水) 23日(木) こどもクイズラリー 小学生対象のイベント!

謎解きをしながら、馬見丘陵公園をコンプリート！詳しくは、学校から配布される案内を見てネ。



12月22日(水) 23日(木) 馬見クリスマスウィーク コラボ企画「燈花会」

馬見丘陵公園のイルミネーションと、子どもたちの思いがこもった手作り灯火がありなす、光の世界。



12月1日の式典は、12月3日に町公式YouTubeで公開予定。

コロナに負けるな!がんばろう!かわいいの事業者



新型コロナウイルス感染症 拡大防止支援補助金



新型コロナウイルス感染拡大防止に取り組む町内事業者の皆さまを支援するため、必要となる備品や消耗品の購入に係る費用を予算の範囲内において補助します。

※予算の上限に達し次第、申請受付を終了しますので、対象となる経費を支出された場合でも補助金を交付できない場合があります。

対象となる事業者：町内に事業所を有し、これからも
河合町で事業を継続する意思のある方

申請期間：12月1日(水)～令和4年1月31日(月)

給付額：1事業者あたり最大5万円
(消耗品は上限2万円)

※給付には一定の要件があります。くわしくはホームページをご覧ください。

補助対象 経費

12月1日から令和4年1月31日に、新型コロナウイルス感染拡大防止のため新たに取得する設備や備品、消耗品等に係る経費。

【補助対象経費例】

(設備・備品)

- ①パーティションの設置
- ②非接触型体温計の購入、サーモカメラの設置
- ③自動水栓の設置
- ④換気設備、ウイルス除去機能付き空気清浄機の設置

(消耗品)

- ①マスク、消毒用アルコール、フェイスシールド、使い捨て手袋
- ②感染対策用の啓蒙ポスターや掲示物

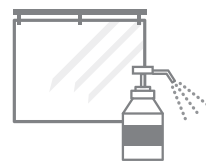

※対象となる備品や消耗品で不明な点がある場合は、
必ず事前に担当課まで問い合わせてください。

※申請書等は、地域活性課窓口またはホームページで取得できます。

●問い合わせ 地域活性課 ☎内線117・198



information

- 役場からのお知らせ -



掲載内容は11月22日時点のものです。新型コロナウイルス感染症の影響により、延期や中止になる可能性があります。



納税のお知らせ

次の税等の納期限は12月27日(月)です。忘れずに納めてください。

- 固定資産税(第3期)
- 国民健康保険税(普通徴収・第6期)
- 介護保険料(普通徴収・第6期)
- 後期高齢者医療保険料(普通徴収・第6期)

納税は、便利な口座振替をご利用ください。

- 問い合わせ 税務課 ☎内線111・113・174



町有地を売却します

下記町有地を一般競争入札で売却します。
入札に参加する場合は、入札公告及び入札案内を十分確認し、申請手続を行ってください。

- 所在地 河合町広瀬台1丁目9番地2
(旧河合幼稚園)

- 申請期間 12月1日(水)～22日(水)
- 入札日時 令和4年1月14日(金) 午前10時
※物件や参加資格などくわしくは、ホームページで確認してください。
- 問い合わせ 管財課 ☎内線226



お詫びと訂正

広報11月号のKAWAI NEWS「交通安全活動の表彰」中に誤りがありました。お詫びして訂正いたします。

- 優良安全運転管理者 近畿交通栄誉賞

【誤】松井義昭さん

【正】松井義明さん



わんぱくスポーツ教室 2 ～バドミントン教室～

- とき 令和4年1月8日・15日・22日・29日・2月5日全て土曜日 全5回
午前9時～11時
- ところ 町立体育館
- 対象 町内在住の小学3年生～6年生 20名
※定員を超えた場合は抽選
- 参加費 500円(スポーツ保険代)
- 申し込み 往復ハガキで申し込み。(兄弟・姉妹は一枚で可)
(往信)「わんぱくスポーツ教室 2」・住所・氏名・年齢・学年・電話番号を記入
(返信)住所・保護者氏名を記入
【宛先】〒636-0061 河合町山坊85
河合町総合スポーツ公園内
スポーツ振興係
- 締め切り 12月10日(金)消印締切
- 問い合わせ 生涯学習課スポーツ振興係
☎56-4600



広告欄



国民年金基金

国民年金基金は、国民年金に上乗せする公的な年金制度で、税金優遇を受けながら掛金を積立て、老後に充実した年金を受け取ることができます。

【特徴】

- ①掛金は全額「社会保険料控除」で、受け取る年金も「公的年金等控除」の対象です。
- ②受け取る年金は、終身が基本で生涯にわたり受け取ることができます。
- ③万一の時は、遺族に一時金が支払われます。
※遺族保証のないタイプもあります。
- ④掛金は、加入時の年齢で一定。休止や増減も可能。

【加入できる方】

国民年金の保険料を納付し、①か②に該当する方

- ①国民年金の第1号被保険者(免除等は除く)
- ②国民年金の任意加入者(60～65歳未満の方や海外在住者)

- 問い合わせ 全国国民年金基金奈良支部
☎0120-65-4192



特定健康診査・特定保健指導 受診していますか？

【特定健康診査】

40歳から74歳の方を対象に生活習慣病の予防と改善を目的として実施しています。毎年受診し、自身の体の変化に気付くことは大切なことです。

●費用 無料

まだ受診していない方は、早めに受診されることをお勧めします！

●実施期間 令和4年1月31日(月)まで

【特定保健指導】

特定健康診査の結果により、メタボリックシンドローム(内臓脂肪症候群)の予防が必要な方のために実施しています。対象の方には、「特定保健指導利用券」を送付します。

●費用 無料

医師、保健師や健康づくり等の専門家と一緒に生活改善プランを考えましょう！

●実施期間 令和4年6月30日(木)まで

●問い合わせ 住民福祉課 ☎内線165



健康カレンダー

| 行事 | 対象 | とき | 受付時間 | ところ | 備考 |
|--------------|--------------------------------|------------------|--------------------|--------|---|
| 成人健康相談 | 町内在住の成人 | 12月10日(金) | 午前10時 ～11時 | 保健センター | <内容>血圧測定・尿検査・個別相談・栄養相談 <持ち物>健康手帳・お薬手帳・健診結果など |
| | | 12月22日(水) | | 図書館 | |
| 乳幼児相談 | 町内在住の乳幼児・妊産婦 | 12月2日(木) | 午前9時15分 ～10時30分 | 保健センター | <内容>計測・各相談(栄養・育児・歯科・授乳) 歯科衛生士による歯科相談 |
| | | 令和4年 1月14日(金) | | | <内容>計測・各相談(栄養・育児・歯科・授乳) 助産師による授乳相談 |
| 乳児健診 | 令和3年7・8月 生まれの児 | 12月2日(木) | 午後1時30分 ～3時 | 保健センター | ※対象児には通知します。 <持ち物>母子健康手帳・問診票 |
| 10か月児健診 | 令和3年1月・2月 生まれの児 | 12月2日(木) | 午後2時～3時 | 保健センター | ※対象児には通知します。 <持ち物>母子健康手帳・問診票 |
| 3歳6か月児 健診 | 平成30年3月 16日～・4月・5 月生まれの児 | 12月14日(火) | 午後0時45分 ～2時15分 | 保健センター | ※対象児には通知します。 <持ち物>母子健康手帳・問診票 |
| マタニティ相談 | 町内在住の妊産婦 | 令和4年 1月14日(金) | 午前11時 ～12時 | 保健センター | 助産師による妊婦さんの相談(要予約) |

※保健センター前の道路はスクールゾーンのため、午前7時30分～9時までは進入禁止です。

※乳児相談には母子健康手帳をお持ちください。



新型コロナワクチン 追加(3回目)接種のお知らせ

新型コロナワクチンの2回目接種が終了した日から概ね8か月以上経過した方を対象に、追加(3回目)接種を行います。対象者には順次郵送します。

なお、下記に該当する方はコールセンターへ連絡をお願いします。

- 令和3年2月以降に河合町に転入し、前住所地にて2回接種済の方
- 2回目接種を終了した日から8か月以上経過したが、3回目接種のお知らせを受け取っていない方

※最新の情報については、河合町ホームページをご確認ください。

●問い合わせ 河合町コールセンター
☎57-1567



つどいの広場

保護者の方に見守られ、子どもさんは安心して遊べます。保育教諭に子育ての相談もできます。

●とき 月・水・金曜日

- 午前9時30分～12時
- 午後1時～3時30分

●ところ かがやきの森こども園内 子育て支援室

※車は町民プール横駐車場を利用し、つどいの広場入り口よりお入りください。

●対象 町内在住の就園前の子どもさんと保護者

※密を避けるため、入れ替えや時間制限等を行う場合があります。

※利用時、検温と必ずマスクの着用(保護者)をお願いします。

●問い合わせ かがやきの森こども園
☎58-2350



広告欄



高齢者用肺炎球菌ワクチン 定期予防接種

●対象者

①定期予防接種対象者(3月中に予診票を郵送済)
今年度、65歳・70歳・75歳・80歳・85歳・90歳・95歳・100歳になる方

②60歳～64歳で、心臓・腎臓・呼吸器・免疫機能において日常生活に支障をきたす重篤な疾患がある方(身体障害者手帳1級または、それに相当する障害があることを医師により証明できる方)

※接種を希望される方は、事前に保健センターへ連絡してください。予診票を送付します。

●実施期間 令和4年2月28日(月)まで

●自己負担 4,000円(医療機関で支払い)

※期間内に接種をしなかった場合は、任意接種となり全額自己負担になります。

●接種回数 1回(過去に接種した方は対象から除く)

●申し込み 下記の指定医療機関へ直接申し込み

●持ち物 高齢者用肺炎球菌ワクチン予診票、健康保険証や後期高齢者医療保険証など住所、氏名、年齢が確認できるもの

●実施医療機関

| 医療機関名 | 住所 | 電話番号 |
|-------------|-----------|---------|
| 大浦内科クリニック | 中山台1-1-18 | 43-7287 |
| 河合診療所 | 穴闇81-1 | 57-0212 |
| 川村医院 | 星和台2-2-2 | 73-1050 |
| 坂上医院 | 広瀬台3-8-10 | 73-8300 |
| 星和台クリニック | 星和台2-1-20 | 31-2071 |
| ニッセイ聖隷クリニック | 高塚台1-8-1 | 33-2211 |
| はえの医院 | 星和台2-1-13 | 34-0067 |
| 藤岡医院 | 池部3-17-8 | 56-3639 |
| 山下内科クリニック | 西山台525-5 | 56-6888 |
| 水野内科医院 | 西穴闇232 | 56-5290 |

※王寺町、上牧町、斑鳩町、三郷町、平群町、安堵町の医療機関でも予約可能です。その他の県内医療機関で接種希望の方は、事前に保健センターで手続きが必要です。

※原則、本人の意思が確認できない場合は接種できません。

●問い合わせ 保健センター ☎56-6006



農地の利用意向調査を実施

農地の違法転用の早期発見や遊休農地の実態などを把握するため、9月～10月にかけて町内全ての農地のパトロール(農地利用状況調査)を実施しました。その結果に基づき、耕作されていないと思われる農地(調整区域及び市街化区域)の所有者へ「農地利用意向調査書」を送付します。書類に必要事項を記入・押印し、同封の返信用封筒にて回答をお願いします。

なお、この調査書と行き違いで、耕作を再開等されていた場合はご容赦ください。

- 発送時期** 12月中旬
- 回答期限** 令和4年1月31日(月)
- 問い合わせ** 農業委員会事務局(地域活性課内)
☎内線117・198



文化協会クラブ展示

文化祭にかわり、中央公民館ロビーにて文化協会クラブの作品展示を行っています。

- クラブ・とき**

| | | |
|----------|----------|-----------|
| 華風会(書道) | 実施中 | ～12月5日(日) |
| パソコンクラブ | 12月7日(火) | ～12日(日) |
| 水洋会(絵画) | 1月18日(火) | ～23日(日) |
| ゆづり葉(書道) | 3月1日(火) | ～6日(日) |
| フォトクラブ | 3月8日(火) | ～13日(日) |
| 陶芸クラブ | 3月15日(火) | ～20日(日) |

※押し花クラブ、つくし(絵画)、日曜会(絵画)は、11月に展示を行いました。

 - 問い合わせ** 文化協会事務局(生涯学習課内)
☎57-2271

広告欄

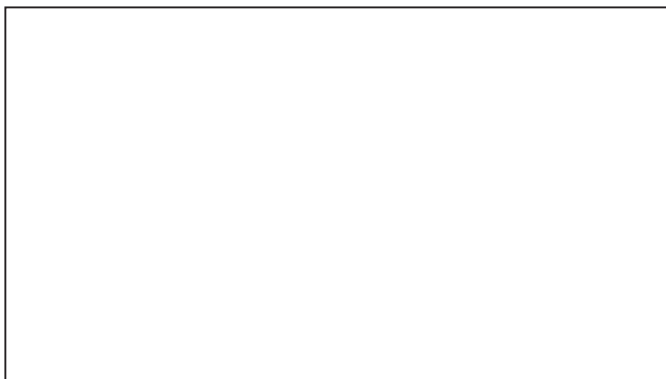

『高齢者作品展』作品募集!

高齢者の生きがいづくりと趣味の一環として、作品展を開催します。みなさんの応募をお待ちしています。

- と き** 令和4年1月21日(金)～28日(金)
午前10時～午後4時 ※月曜日休館
- と ころ** 総合福祉会館「豆山の郷」
(研修室・アトリエ)
- 応募資格** 町内在住60歳以上の方
- 応募種目** 絵画・書・手芸・工芸・写真 等
(1人2点まで)
- 申し込み**
老人クラブ加入の方…各支部長へ申し込み
老人クラブ未加入の方…豆山の郷へ作品を持参し申し込み
- 締め切り** 令和4年1月14日(金)
- 問い合わせ** 総合福祉会館「豆山の郷」
☎58-2733

※作品の保管・展示等に関して十分な注意を払いますが、不慮の事故・災害・盗難等による損害については、一切責任を負いません。



高齢者囲碁・将棋大会

大会を通じて親睦を図り、交流の輪を広げませんか。

- と き** 令和4年2月3日(木)
午前9時～午後3時ごろ
 - と ころ** 総合福祉会館「豆山の郷」
 - 対 象** 町内在住で60歳以上の方
 - 申し込み**
老人クラブ加入の方…各支部長へ申し込み
老人クラブ未加入の方…豆山の郷へ申し込み
 - 締め切り** 令和4年1月14日(金)
- ※飲み物・昼食は、各自で用意してください。
- 問い合わせ** 総合福祉会館「豆山の郷」
☎58-2733

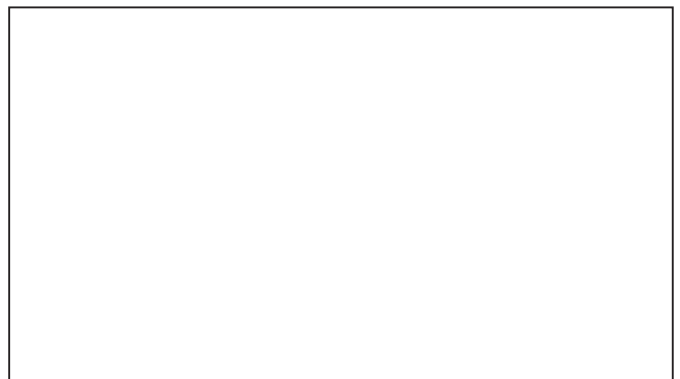



12月3日(金)～9日(木)は 障害者週間

「障害者週間」とは、広く障がい者の福祉についての関心と理解を深めると共に、障がい者が社会、経済、文化その他あらゆる分野の活動に積極的に参加する意欲を高めることを目的として設定されました。

障がいの有無に関わらず、共に暮らしやすい社会の実現は誰もが望んでいることです。しかし、障がいのある人への理解不足により、障がいを理由とした不利益な取り扱いを受けたり、生活のさまざまな面で暮らしにくさを感じています。障がいのある人もない人も互いに個人を尊重した暮らしやすい社会を実現するため、私たちにできることは何かを考えましょう。

この期間、図書館で「発達障害」をテーマにしたコーナーを設置します。豆山の郷では、障がい者スポーツ等の紹介をしています。この機会に障がい者の福祉についての理解を深めましょう。

●問い合わせ 福祉政策課 ☎内線176



ストレスの影響と対処法 ～ハートランドごほうび大全集を中心に～

精神障害、精神疾患は特別なものではなく、誰にでも起こり得ることです。自分自身や家族、友人など、生きづらさを抱えている方が身近にいるかもしれません。

コロナ禍のメンタルヘルスについて、ストレスが心身に及ぼす影響とその対処法をオンラインにて講演します。

●と き 令和4年1月20日(木) 午後2時～4時

●講師 ハートランドしぎさん
臨床教育センター長 長 徹二 先生

●締め切り 12月24日(金)

●申し込み メール(jyuuminkouza@gmail.com)で「氏名、電話番号、メールアドレス、手話通訳必要有無」を入力し申し込み。申込後、URLが送付されます。

●主催 西和7町(安堵町、斑鳩町、王寺町、上牧町、三郷町、平群町、河合町)

●問い合わせ 生活支援センター ぽると・ベル
☎43-5541



河合町民大学短期講座 受講者募集!

【ファミリーで作ろう!空と海の和菓子教室】



(左上)鳥
(右下)魚

●と き 令和4年1月22日(土)

午前10時～12時

●ところ 中央公民館

●講師 西川 英男

●対象 児童と保護者(2人1組)

●受講料 1,000円(材料費含む)

●定員 5組10名(定員になり次第締切)

●締め切り 12月24日(金)

●申込方法 生涯学習課(中央公民館)窓口または電話で申し込み。参加者氏名(漢字・よみがな)、年齢、学年(児童のみ)、住所、連絡先が必要です。

※定員の半数に満たない場合は開講しません。

●問い合わせ 生涯学習課 ☎57-2271

【季節いんどり和菓子教室】



(右上)梅
(左下)水仙

●と き 令和4年1月23日(日)

午前10時～12時

●ところ 中央公民館

●講師 西川 英男

●対象 成人

●受講料 1,000円(材料費含む)

●定員 10名(定員になり次第締切)

●締め切り 12月24日(金)

●申込方法 生涯学習課(中央公民館)窓口または電話で申し込み。参加者氏名(漢字・よみがな)、年齢、住所、連絡先が必要です。

※定員の半数に満たない場合は開講しません。

●問い合わせ 生涯学習課 ☎57-2271



総合福祉会館「豆山の郷」 一般浴室入浴券の返金

一般浴室の廃止に伴い、総合福祉会館「豆山の郷」事務所で入浴券を受け付けています。

- 受付 火～日曜日 午前9時～午後5時
- 持ち物 入浴券、印鑑(シャチハタ不可)
※「敬老の日」に配布した入浴券は対象外
- 問い合わせ 総合福祉会館「豆山の郷」
☎58-2733 ☎56-3820



65歳以上の労働者の皆さんへ

複数の事業書で働いている65歳以上の労働者で、合計労働時間が週20時間以上となる場合、新たに雇用保険に加入できる「雇用保険マルチジョブホルダー制度」が令和4年1月からスタートします。

これにより、通常の高年齢被保険者と同じく6か月以上の被保険者期間があれば、高年齢求職者給付金(一時金)を受けられるようになります。

くわしくは、ハローワークへ問い合わせてください。

- 問い合わせ ハローワーク大和高田 雇用保険適用課
☎52-5801(部門コード21#)



ゆいごん 遺言のすすめ ～自筆証書遺言書保管制度～

「^{しゅうかつ}終活」の第一歩として遺言を書いてみませんか?自筆で書かれた遺言書は法務局が預かりします。

〈遺言書を作成しておくこと〉

- ・あなたの意思に従った遺産の分配ができます。
- ・相続人以外の方にも財産の分配(遺贈)ができます。

〈法務局に預けると〉

- ・紛失や改ざんの心配がありません。
- ・亡くなったときに遺言があることを通知することができます。

★保管の申請には、1通につき、手数料3,900円がかかります。

※申請手続には予約が必要です。

●問い合わせ

奈良地方務局葛城支局総務課
☎52-4941(自動音声5番)
(月～金曜日 午前8時30分～午後5時15分)
ホームページ
<http://houmukyoku.moj.go.jp/nara/>



遺言書ほかんガルー



奈良地方務局



住宅用火災警報器の設置

住宅用火災警報器は、新築、既存住宅を問わず全ての住宅に設置が義務づけられています。設置場所は、寝室や階段です。また任意設置ですが、台所や居間への取り付けも推奨します。

種類は「煙式」と「熱式」があり、寝室や階段は「煙式」のもので、検定合格証票マークが貼られているものを購入しましょう。また、10年を目安に交換をおすすめします。

- 問い合わせ 西和消防署 ☎73-1001



奈良県広域消防組合 キャラクターデザイン募集

奈良県広域消防組合では、住民の皆さんから愛され親しみをもってもらえる公式マスコットキャラクターを制作します。キャラクターデザインを広く募集しますので、是非ご応募ください。

- 応募資格 県内在住・在学・在勤の方
奈良県に愛着をお持ちの方
- 募集期間 令和4年1月11日(火)まで
- 賞品 最優秀賞(1点)に表彰状及び賞金(5万円の商品券)

※くわしくはホームページをご覧ください。

<http://www.naraksk119.jp/>

●問い合わせ

奈良県広域消防組合
公式マスコットキャラクターデザイン担当
☎0744-26-0119



放送大学 2022年4月入学生募集

約9万人の学生が、大学を卒業したい、学びを楽しみたいなど、さまざまな目的で学んでいます。

授業は、テレビだけでなく、インターネットで好きなときに受講することもできます。授業科目は、心理学・福祉・経済・歴史・文学・情報・自然科学など約300あり、1科目から学ぶことができます。

- 出願 第1回…～令和4年2月28日(月)
第2回…令和4年3月1日(火)～15日(火)

●問い合わせ

放送大学奈良学習センター
☎0742-20-7870



てんいち先生



毎月11日は人権を確かめあう日です

毎月11日は人権を確かめあう日です。てんいち先生、英語の「10」(ten)と「いち」(ichi)を合わせて「てんいち」(11)という意味です。

人権週間 12月4日～10日
2016年12月公布・施行から
部落差別解消推進法 5年

手話の部屋

Let's try!

※利き手が左の方は左手で!

クリスマス会



人差し指をクロスさせ重ねる



両手の指先を合わせ、



ななめ下におろす

「会」の手話

一緒に行こう



人差し指を合わせ



その指を前に出す

西和消防署より

火災・救急などの出場状況

| | 10月中 | 本年累計 | | 10月中 | 本年累計 |
|-----|--------|------|------|---------|--------|
| 河合町 | 火災 0件 | 1件 | 西和管内 | 火災 2件 | 30件 |
| | 救急 53件 | 636件 | | 救急 660件 | 5,976件 |

12月相談のご案内

※新型コロナウイルス感染症拡大防止のため、延期または中止となる場合があります。

人権・行政・心配ごと相談

家庭のことから国の仕事まで、人権擁護委員・行政相談委員・民生委員が相談に応じます。
とき 12月17日(金) 午後1時～4時
ところ 豆山の郷
問い合わせ 総務課 ☎内線222・228

消費生活相談

消費生活相談員が相談に応じます。
とき・ところ
①月曜日 午後1時～5時、金曜日 午前9時～午後1時/河合町役場2階相談室
②火曜日 午後1時～5時、木曜日 午前9時～1時/上牧町役場1階町民相談室
問い合わせ 総務課 ☎内線222・228

無料法律相談

相続や不動産、離婚などについて、弁護士が相談に応じます。要予約。
とき 12月24日(金) 午後1時～4時
ところ 役場2階相談室
定員 6組(1組30分程度)
申し込み 12月21日(火) 午前10時
役場2階相談室にて抽選。定員に満たない場合は、電話予約を受付。
問い合わせ 総務課 ☎内線222・228

女性・DV電話相談

とき 火・金曜日 ※祝日の場合、前日 午前10時～12時、午後1時～3時
電話・FAX番号 NPOなら人権情報センター河合支局 ☎57-2908

電話相談

- 子育ての相談 月～金曜日
地域子育て支援センター
(かがやきの森こども園) ☎58-2350
- 育児・発育の相談 月～金曜日
保健センター ☎56-6006
- 小・中学校の相談 月～金曜日
教育総務課 ☎内線206
- その他子育ての相談 月～金曜日
子育て支援課 子育て世代包括支援センター ☎内線197
- 高齢者の相談 月～金曜日
地域包括支援センター
☎内線175・178・186

成人式開催のお知らせ



- とき 令和4年1月9日(日) 午前10時
【受付】 第三小学校区 午前9時20分～30分
第二小学校区 午前9時30分～40分
第一小学校区 午前9時40分～50分

- ところ 町立文化会館 まほろばホール
- 対象者 平成13年4月2日～平成14年4月1日生まれの方
(新成人には12月中旬に通知予定)

※町外在住で、河合町成人式へのご出席を希望される方は、生涯学習課まで連絡してください。案内文書を送ります。なお、開催日直前に連絡いただき、案内文書の郵送が間に合わなくても成人式に出席できます。直接会場へお越しください。

- 問い合わせ 生涯学習課 ☎57-2271

※新型コロナウイルス感染症拡大防止のため、手指消毒、マスク着用、検温の協力をお願いします。また、ご家族、ご親族、地域の方の参加はご遠慮ください。

当日はインターネットを通じた同時配信を予定しています

開館・休館のお知らせ

- 開館 火～日曜日 午前9時30分～午後5時
(第1・3金曜日は午後7時まで)
- 休館 月曜日(祝日と重なる場合はその翌日)
- ※図書館は、12月28日(火)から令和4年1月4日(火)まで休館です。
なお、1月5日(水)より平常どおり開館します。
- ※新型コロナウイルスの感染拡大状況により、臨時休館または一部利用制限をする場合があります。
- 問い合わせ ☎32-8605

図書館 だより

★図書館年末年始の休館による 長期貸出のお知らせ

年末年始休館に伴い12月14日(火)から26日(日)までの期間は、ひとり10冊3週間貸出を行います。

今月の新刊 ～司書のお薦め本～

一般書
他7冊

「月と日の后」

冲方 丁 著

藤原道長の娘にして、一条天皇の后・彰子。内気な少女は、いかにして「国母」となったのか。感動の生涯を描く。

「90歳、こんなに長生きする なんて。」

曾野 綾子 著

人生の最後を前にすると90%のものが不要になる。人生100年時代を穏やかに全うする心得を伝える。

「私はあなたの瞳の林檎」

舞城 王太郎 著

彼女への恋に気づいてから僕はまっしぐら！恋心の赴くまま突き進む主人公を描く甘酸っぱすぎる恋愛作品集。

児童書
他9冊

「エヴィーのひみつと 消えた動物たち」

マット・ヘイグ さく

エヴィーは動物が大好きな11歳。動物たちがたくさん登場する、ユーモラスでちょっとドキドキな物語。

「アニメおさるのジョージ クリスマスまであとなんにち？」

マーガレット・レイ他 さく

クリスマスが待ち遠しいおさるのジョージ。ジョージといっしょに、クリスマスのカウントダウンをはじめましょう。

「中野信子のこども脳科学」

中野 信子 著

脳は、わざわざ「イヤな気持ち」を作っている面がある。脳科学者が思春期のこどもたちの悩みを脳科学からひもとく。

船団か葬列か！？

埴輪に描かれた船の絵の意味を考える。

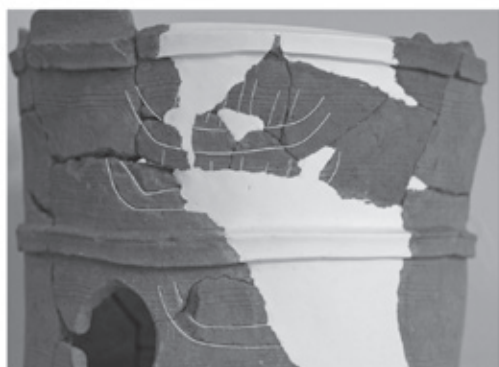

△大塚山古墳出土埴輪（河合町教育委員会）

大塚山古墳で出土した円筒埴輪（高さ約4.4cm、底部直径約3.5cm）に合計3隻の船が描かれていることがわかりました。これまでの出土例と比較すると、円筒埴輪1基に対して、3隻の船が描かれていることは大変珍しい例です。出土した埴輪は、全体の下半分であることから、上半分にも船が描かれていた推定されます。

描かれた船の絵は何を意味する？

くわしくは研究の進展を待つしかありませんが、大塚山古墳は大和川近くに位置し、大和川水運に関連する有力者の埋葬により描かれた可能性が高いと考えられます。3隻の船が船団の

ように描かれていることも、かつて川合浜が大和川水運の要となっていたことと密接であるといえます。一方で、船を、死者の魂を死後の世界に運ぶものとする説もあり、「ゴンドラ形の船」の線刻壁画で有名な高井田横穴群（大阪府柏原市）では、「船」や「馬」の線刻壁画が、羨道に多数描かれていること、そして羨道をこの世と死者の世界をつなぐ道と考えていたと思われることから、死後の世界への乗り物として描かれた可能性も指摘されています。

また、広陵町の巢山古墳など奈良県内でも出土例がある船形埴輪については、古墳との関わりから、葬送の際に死者を運ぶ「喪船」や舟葬と関連して論じる場合もあるようです。

古墳時代に生きた人びとが何を思い、この古墳の埴輪に多くの船を描いたのか、興味がつきないところです。



△「河合町の文化財展22」

参考文献 奥本（2021）「河合町の文化財展22 資料」

柏原市教育委員会（2019）『国史跡高井田横穴』10-12ページ

橿原考古学研究所（2013）『5世紀のヤマト』23ページ

編集後記

法務大臣賞を受賞された保護司の大西さんに取材させていただきました。

勤めているときの話や保護司になったときのこと、保護司として嬉しかったこと、悔しかったこと、趣味の話などとてもたくさん話を聞かせていただき、時間があっという間に過ぎていきました。まだまだ聞かせていただきたいことはたくさんありましたが、次の機会を楽しみにしたいと思います。(中)

kawaii! きっず



ふじさわ えん
藤澤 縁くん

5歳11か月



たつみ すず
辰巳 鈴ちゃん ころろちゃん

2歳10か月 5歳8か月



しばた ゆいと
柴田 結叶くん

4か月

☆kawaii!きっず 大募集!

(11月末現在)

未就学のお子さまの写真を募集しています。下段のE-mailまたは広報広聴課窓口までお申し込みください。

「なら自治会ニュースコンクール2021 ～地域の絆づくり～」

作品募集

県内の「大字」「自治会」「町内会」などの地域コミュニティが作成する新聞やニュースを表彰し、互いのニュースの内容を高めあうイベントです。たくさんのご応募をお待ちしています。

- 参加資格
 - ①奈良県内の大字・自治会(自治会連合会、単位自治会内の組織を含む)であること
※趣味サークルや同好会などの会報は除く
 - ②各市町村が認知している自治会であること
 - ③自治会ニュースを年に2回以上発行していること
- 応募方法
 - 応募用紙と令和3年1月16日以降発行のニュースから2回分(選択は自由で、それぞれ8部)を下記住所へ郵送、または持参してください。
 - ※応募用紙などは、町ホームページ(二次元コード)からダウンロード
または広報広聴課窓口で配布(月～金曜日 午前9時～午後5時)



- 応募 〒636-8501 河合町池部1-1-1 自治会ニュースコンクール実行委員会 宛
- 応募期間 12月1日(水)～令和4年1月14日(金)消印有効
- 問い合わせ 自治会ニュースコンクール実行委員会(広報広聴課内) ☎内線203

広報かわい 2021年12月1日号(No.593)

編集・発行 河合町役場 企画部 広報広聴課
〒636-8501 奈良県北葛城郡河合町池部1丁目1番1号
E-mail kouhokawai@town.kawai.nara.jp
ホームページ http://www.town.kawai.nara.jp/



- | | | |
|-------------------|----------------|-------------|
| ■ 河合町役場(代表) | ■ 清掃工場 | TEL 32-0706 |
| 平日午前8時30分～午後5時15分 | ■ 上下水道課 | TEL 56-5210 |
| TEL 0745-57-0200 | ■ まほろばホール | TEL 72-1100 |
| FAX 0745-56-4007 | ■ 図書館 | TEL 32-8605 |
| ■ 豆山の郷 | ■ 中央公民館(生涯学習課) | TEL 57-2271 |
| TEL 58-2733 | ■ 西大和地区公民館 | TEL 57-2271 |
| ■ 保健センター | ■ 総合スポーツ公園 | TEL 56-4600 |
| TEL 56-6006 | | |
| ■ 役場出張所 | | |
| TEL 32-6605 | | |
| ■ 心の交流センター | | |
| TEL 56-5196 | | |
- は月曜日が休館です。

まちの動き

人口

17,277人(-9人)
男 8,043人
女 9,234人

世帯数

7,942世帯(+12世帯)

令和3年
10月末現在。
()は前月比

河合
愛
KAWAI